TORRI d'EUROPA
shopping spettacolo emozioni
www.torrideuropa.com

MERCOLEDÌ 13 FEBBRAIO 2019

IL PICCOLO

QUOTIDIANO DI TRIESTE - FONDATO NEL 1881

€1,40 Slovenia €1,40 Croazia KN 10,4 | ANNO 139 N°37 | TRIESTE - VIA MAZZINI 14 TEL. 040 3733111 | GORIZIA - C.SO ITALIA 74, TEL. 0481 530035 MONFALCONE - VIA F.LLI ROSSELLI 20, TEL. 0481 790201 | www.ilpiccolo.it EMAIL: piccolo@ilpiccolo.it | POSTE ITALIANE SPA - SPED. ABB. POST. 353/2003 (CONV. L. 46-27/02/2004) ART. 1, COM. 1, DCB TS

9 771592 169468 90213

GNN GEDI NEWS NETWORK

Domani in edicola con IL PICCOLO

LIVE IL MENSILE DEL VIVERE SANO

In abbinamento obbligatorio a 0,50€ oltre al prezzo del quotidiano

REGIONE FVG

M5S A FIANCO DELLA GIUNTA

Patti finanziari con Roma Fedriga assicura: l'intesa c'è già

Il governatore Massimiliano Fedriga

Patti finanziari con lo Stato: la giunta regionale afferma, per bocca del governatore Massimiliano Fedriga, di avere già un'intesa politica con il governo per un risparmio di 834 milioni sui circa 2,4 miliardi dovuti in tre anni dal Friuli Venezia Giulia. Ma per il centrosinistra è un bluff creato ad arte, solo per rubare la scena con l'inserimento di voci non dipendenti dall'azione dell'esecutivo. Il Consiglio regionale discute sulle trattative con Roma e l'esecutivo di centrodestra a trazione leghista riesce a convincere (almeno parzialmente) anche i 5 Stelle.

BALLICO E D'AMELIO / ALLE PAG. 2 E 3

L'ANALISI

SERGIO BARTOLE / A PAG. 15

NON SOLO TAGLI: CHI MALTRATTA IL PARLAMENTO

In questi giorni la Corte costituzionale ha dichiarato inammissibile il ricorso contro la procedura di approvazione del bilancio 2019.

TRIESTE: OBIETTIVI LOTTA ALLA DROGA E SICUREZZA

In arrivo le telecamere antispaccio Sorvegliati gli ingressi di sei scuole

Dal Dante all'Oberdan, il Comune attinge ai fondi ministeriali: «È un importante deterrente»
Il "Grande fratello" piace soprattutto a genitori e insegnanti, meno agli studenti / ALLE PAG. 16 E 17

Sergia compie novant'anni Fu "l'ondina" nella foto simbolo del ritorno all'Italia nel 1954

Una foto che la ritrae sorridente, mentre accoglie un soldato italiano, in arrivo a Trieste su un camioncino, il 26 ottobre del 1954. Compie 90 anni Sergia Toso (foto), una delle prime ragazze a correre all'epoca al confine, dopo la notizia del ritorno della città all'Italia. BRUSAFERRO / A PAG. 23

IL DUELLO M5S-LEGA

Tav? Da bocciare È guerra di cifre sull'analisi del ministero

Diffusa la relazione su costi/benefici della Tav, ma le polemiche non si placano sulle cifre del ministero.
/ ALLE PAG. 5, 6 E 7

IL COMMENTO

GIANFRANCO PASQUINO / A PAG. 15

IL FUOCO AMICO SULLA ROTTA PER LE EUROPEE

Certamente, come sostiene Conte, il governo va avanti. Come se niente fosse? Anche se, dopo l'Abruzzo verrà la Sardegna.

ANCORA SCONTRO SULLE PAROLE PRONUNCIATE ALLA FOIBA

Tajani si scusa per la gaffe Dure Lubiana e Zagabria

Il presidente dell'Europarlamento, Antonio Tajani, ri-chiede scusa per le affermazioni fatte nel Giorno del Ricordo a Basovizza («Viva Trieste, viva l'Istria e la Dalmazia italiane») e si dice pronto a recarsi alla Foiba e alla Risiera assieme a Violeta Bulc, slovena commissario Ue ai Trasporti. Ma alla Slovenia non basta. E neppure alla Croazia, che chiedono all'Italia di chiarire parole e posizione.
MANZIN / A PAG. 4

PIANO ANTI-CORRUZIONE IL COMUNE ALZA IL TIRO E CONTROLLA I PARENTI
GRECO / A PAG. 19

TRIESTINO DI 17 ANNI GRAVE DOPO LA CADUTA SULLA PISTA DI FORNI
/ A PAG. 21

IL MINISTERO DELLE INFRASTRUTTURE E DEI TRASPORTI HA AUTORIZZATO, CON D.M. DD. 31.01.11, ANCHE I FUNZIONARI MEDICI IN QUIESCENZA AL RILASCIO DI **CERTIFICAZIONI MEDICHE** ATTESTANTI IL POSSESSO DEI REQUISITI FISICI E PSICHICI **D'IDONEITÀ ALLA GUIDA.**
IDONEO AL CONSEGUIMENTO DELLA PATENTE E ALLA CONFERMA DELLA MEDESIMA CON LE NUOVE MODALITÀ
Il **dr. Giuseppe CARAGLIU**
rilascia quindi nuovamente
certificati medici per l'idoneità alla guida
sempre in via Rossetti n. 5 - terzo piano
Dal lunedì al giovedì 10.00 - 12.00
Dal lunedì al venerdì 16.30 - 18.30
Disponibile, per chiarimenti ai numeri
339 6931345 - 040 0640289

CALCIO SERIE C

L'Unione ci prova ma non sfonda contro il Südtirol

CIRO ESPOSITO

Non è stato uno 0-0 di quelli noiosi. Anzi. L'Unione (*foto Lasorte*) ha giocato una delle migliori partite casalinghe di questa stagione. Ma il Südtirol, si sapeva, è squadra tosta.
/ ALLE PAG. 34 E 35

Regione

I PATTI FINANZIARI CON ROMA

Rischio stangata fiscale Fedriga assicura risparmi ma è scontro sui numeri

Il presidente rivendica un preaccordo con il governo che «garantirà sconti per 834 milioni in 3 anni: risultato storico». Pd al contrattacco: «Solo un bluff»

Diego D'Amelio

TRIESTE. La giunta regionale rivendica un risparmio di 834 milioni sui circa 2,4 miliardi dovuti in tre anni dal Friuli Venezia Giulia. Il centrosinistra parla di un bluff creato ad arte, per rubare la scena con l'inserimento di voci non dipendenti dall'azione dell'esecutivo. Il Consiglio regionale discute del nuovo patto finanziario con lo Stato e litiga sui calcoli presentati in aula dal presidente Massimiliano Fedriga, ma centrodestra e Movimento 5 stelle affidano al governatore il compito di chiudere con il governo sulla base delle cifre illustrate.

Di certo c'è che, anche al netto delle somme contestate, Fedriga ha impostato ad ogni modo una trattativa con Roma che sulla carta è più vantaggiosa di quelle stabilite dai predecessori Renzo Tondo e Debora Serracchiani. Ma in attesa di apporre la firma, il presidente annuncia la decisione di impugnare per precauzione l'ultima legge di stabilità, se l'intesa slittasse a dopo il 28 febbraio.

Fedriga non fornisce documenti ufficiali riguardanti un preaccordo con Roma, ma solo un prospetto con i numeri e l'annuncio che «l'intesa permetterà di risparmiare 834 milioni rispetto a quanto previsto nei primi tre anni del patto Padoan-Serracchiani. Un traguardo storico». La giunta rivendica infatti di aver ottenuto la mancata riproposizione di 144 milioni di prelievi straordinari annuali, uno sconto che vale 260 milioni sul triennio e la concessione di spazi per investimenti pari a 190 milioni, che il presidente assicura di poter usare quasi per intero come spesa corrente grazie allo spostamento di impegni già assunti dalla spesa corrente a quella in conto capitale. E così il contributo di finanza pubblica scende dagli 858 milioni pagati dal Fvg nel 2018 ai 671 del prossimo biennio, per arrivare a 596 milioni nel 2021, quando gli accordi andranno ridiscussi.

Un calcolo che il Pd ribalta, evidenziando in aula che i 144 milioni di prelievi erano già destinati a cessare automaticamente nel 2018 e che nulla dimostra l'opera di Fedriga nella loro mancata riproposizione. Allo stesso modo, ragionano i dem, il governatore ottiene uno sconto che vale rispettivamente 110 milioni nel 2020 e 120 nel 2021: in linea dunque con il patto Padoan-Serrracchiani, che ne aveva strappati appunto 120 all'anno. Seguendo questo ragionamento, il risparmio per la Regione c'è ma si riduce a 210 milioni sui prossimi tre anni: cifra decisamente più contenuta degli 858 sbandierati dall'esecutivo, ma pur sempre un miglioramento di 70 milioni all'anno rispetto ai 120 agguantati dal centrosinistra.

Nel suo discorso, Fedriga non tocca solo le cifre ma anche la parte ordinamentale dell'intesa, che prevede «l'attribuzione di competenze tributarie al Fvg sugli immobili e l'apertura della concertazione per riportare in capo alla Regione il trattenimento dei nove decimi sull'Iva. Elementi chiave per potenziare la nostra specialità». Tali questioni non saranno però oggetto del primo accordo e il governatore annuncia di volerle affrontare subito dopo aver siglato la parte finanziaria, che dovrebbe invece già contenere lo stop a nuovi interventi unilaterali di prelievo con cui il governo, in nome del risanamento della finanza pubblica, ha in passato peggiorato le intese finanziarie chiuse dalla Regione. «Abbiamo sterilizzato - rivendica il governatore - qualsiasi ipotesi di maggiore contributo, vincendo una battaglia che lo Stato non aveva mai riconosciuto».

Fedriga dice che avrebbe potuto «chiudere prima gli accordi ma l'offerta iniziale non era soddisfacente per noi che siamo la Regione speciale che paga di più. È stata una trattativa dura, ma lo Stato ha preso atto della virtuosità del Fvg e di quanto tolto in passato». Il presidente incassa alla fine lo scontato appoggio della maggioranza, ma anche quello del M5s. Il centrosinistra si astiene, con la sola eccezione di Open Fvg. Al presidente del Consiglio Mauro Zanin non resta che sottolineare «il fatto che per la prima volta i rapporti finanziari fra Stato e Regione sono posti sul tavolo del Consiglio e di ciò va dato atto a questa maggioranza». —

BY NC ND ALCUNI DIRITTI RISERVATI

I PRECEDENTI

Dall'ira di Illy per la copertura "mancata" all'ultima intesa fra Padoan e Serracchiani

Marco Ballico

TRIESTE. «Un obiettivo di legislatura? Farsi restituire dallo Stato i soldi che Tondo-Serracchiani gli hanno indebitamente regalato». Più di tutti, a incenerire gli accordi finanziari sull'asse Trieste-Roma, è stato Sergio Cecotti, l'ispiratore del Patto per l'Autonomia.

L'ex governatore e sindaco di Udine ha demolito prima il Tondo-Tremonti e poi il Serracchiani-Padoan, i due protocolli di un decennio «da cancellare come errore della storia». Per Cecotti i governi regionali avrebbero dovuto battere i pugni, blindare le risorse locali, resistere nel nome della specialità. E invece, in un contesto nazionale di difficoltà, il Friuli Venezia Giulia, le sue casse, le ha dovute aprire, eccome. Eppure era stata la Regione a incassare una prima vittoria nella partita del dare e avere con lo Stato. Riccardo Illy si era infatti visto riconoscere la compartecipazione relativa alle pensioni Inps dei residenti in Fvg. Tuttavia, dopo aver visto stanziare in Finanziaria non più di 80 milioni nel triennio (di cui solo 20 per il 2008) rispetto ai 200 di copertura previsti per un solo anno, il presidente triestino alza la voce: «Se non ci saranno modifiche, non mi ricandido».

Mesi dopo Illy è in campo, ma perde. E tocca così a Renzo Tondo, e all'assessore alle Finanze Sandra Savino, trattare con Roma. In particolare con Giulio Tremonti, ministro delle Finanze del governo Berlusconi. È il 29 ottobre 2010 il giorno della fumata bianca: il governo riconosce sulle pensioni Inps un "tesoretto" di 483 milioni come quota annuale, cui aggiunge un pregresso (con impegno di erogazione a rate dal 2011) di 910 milioni per gli arretrati 2008 e 2009. Ma sono tempi di crisi. E il Fvg, in cambio, deve partecipare come tutti al risanamento della finanza pubblica. La cifra? Non irrilevante: 370 milioni di euro all'anno. Formalmente per l'attuazione del federalismo fiscale, tanto che, in caso di trasferimento statale di ulteriori competenze, quel contributo rimarrebbe in regione.

Succede però che il governo Berlusconi affonda, inizia l'era dei Professori, il federalismo resta nel cassetto e dal 2011 al 2013 la Regione non versa un solo centesimo, "congelando" per ciascun anno

Serracchiani e Padoan

Regione

I consiglieri regionali nel corso del dibattito in aula. A sinistra il presidente Massimiliano Fedriga durante l'intervento sui patti finanziari con lo Stato

M5s vota l'ordine del giorno del centrodestra che impegna il governatore a chiudere la trattativa entro fine mese o a far ricorso alla Consulta. E il centrosinistra trova l'intesa con gli autonomisti

I Cinquestelle si schierano con giunta e maggioranza Debutta l'asse gialloverde

IL DIBATTITO

Il centrosinistra parte lancia in resta contro l'«operazione di facciata» del governatore e trova l'accordo con il Patto per l'autonomia. Il Movimento 5 stelle apprezza invece l'impostazione di Massimiliano Fedriga, tanto da votare l'ordine del giorno della maggioranza, importando per la prima volta in regione l'asse gialloverde.

La raffica di critiche al presidente parte dal Pd. Secondo Roberto Cosolini, «per arrivare a 800 milioni si fa un'operazione di facciata sommando cifre già maturate in passato e risorse come gli investimenti, che non c'entrano col patto. Dopo tanta attesa, ci ritroviamo in mano solo un foglietto». Cristiano Shaurli sottolinea che «il patto con lo Stato non c'è: Fedriga ha fatto lo show e presentato una tabellina di numeri traballanti. Arriviamo ultimi dopo tutte le Regioni speciali e quelle ordinarie, che hanno trattative avanzate per ottenere più autonomia, risorse e competenze. Noi abbiamo portato più risorse perché le decine di milioni per le scuole e il porto di Trieste non erano legate a un patto ma all'autorevolezza dimostrata a Roma. Ricordo inoltre che il Serracchiani-Padoan era accompagnato dal riconoscimento di 155 milioni di crediti arretrati».

Ed è sulla contrarietà alla relazione che il centrosinistra trova convergenza con il Patto per l'autonomia, che assieme a Pd, Cittadini e Open Fvg firma un ordine del giorno per chiedere al governatore di procedere con il ricorso sulla manovra di bilancio e convocare un tavolo tecnico-politico da cui uscire entro fine mese con una proposta condivisa per «rafforzare la specialità». E l'autonomista Massimo Moretuzzo rivendica nel contempo «la richiesta fatta a inizio legislatura per istituire una commissione di inchiesta su questo tema. Serve chiarezza, anche su partite come gli effetti della flat tax e la sostenibilità della sanità».

Ma il dato politico di maggior rilievo è il sostegno grillino alla giunta. Il M5s vota infatti l'ordine del giorno che impegna il presidente a chiudere gli accordi entro il 28 febbraio o a fare ricorso alla Consulta in attesa di una intesa successiva. Cristian Sergo ritiene «positivo l'inserimento di una clausola che impedisca allo Stato di mettere mano in maniera unilaterale al bilancio della Regione. Le cifre relative al contributo del Fvg al miglioramento della finanza pubblica sono comunque inferiori a quelle finora previste». Per Andrea Ussai, «il coinvolgimento del Consiglio non è avvenuto nella scorsa legislatura».

Il centrodestra fa intanto quadrato attorno al presidente. Il leghista Mauro Bordin parla di «un lavoro instancabile: i numeri parlano chiaro e la Regione trarrà un vantaggio enorme, con risorse aggiuntive che negli anni scorsi non c'erano. E il lavoro sta anche nel portare avanti la trattativa su potestà normativa in materia di tributi immobiliari, compartecipazioni e clausola di salvaguardia rispetto a interventi unilaterali dello Stato. Non siamo disposti a sacrificare la nostra specialità a logiche di partito e se l'accordo non fosse concluso entro il 28 febbraio presenteremo ricorso». Per il berlusconiano Giuseppe Nicoli, «il governatore ha portato più soldi in Fvg. Il resto sono chiacchiere: un operato nettamente superiore alla gestione Serracchiani». E se Mauro Di Bert (Progetto Fvg) promuove «l'annuncio del ricorso e il ragionamento sull'Iva», Claudio Giacomelli (Fdi) rivendica «la rivoluzione copernicana che previene le azioni unilaterali dello Stato». —

D.D.A.

BY NC ND ALCUNI DIRITTI RISERVATI

Il dem Cosolini parla «di operazione di pura facciata che mixa poste che nulla c'entrano»

Moretuzzo del Patto chiede di istituire «una commissione di inchiesta sul tema»

Il leghista Bordin parla di lavoro instancabile da parte dell'esecutivo che porterà grandi vantaggi

DAGLI SPETTATORI

Mentana porta i fondi raccolti da "La7"

TRIESTE. Visita in Consiglio regionale di Enrico Mentana, direttore del telegiornale de "La7", che ha portato 65 mila euro al Friuli Venezia Giulia donati dai telespettatori de "La7". La raccolta fondi, denominata "Un aiuto subito per i boschi devastati del Nordest", era stata promossa a seguito delle alluvioni di ottobre e novembre che avevano devastato alcune zone della montagna del Veneto, del Trentino Alto Adige e del Friuli Venezia Giulia.

Il presidente della Regione Massimiliano Fedriga ha comunicato la cifra al termine di un incontro informale avvenuto proprio con Mentana, che ieri ha fatto visita al governatore in occasione dei lavori del Consiglio regionale.

Enrico Mentana

«Si tratta di una cifra sostanziosa - ha aggiunto Fedriga - frutto della generosità di un Paese che non smette mai di stupire in termini di solidarietà, le cui specifiche modalità di impiego verranno definite assieme all'assessore alle Risorse forestali Stefano Zannier».

Il presidente ha voluto ringraziare in particolare Mentana «per essersi reso parte attiva nella promozione di un'iniziativa nobile, di cui beneficerà non solo il Friuli Venezia Giulia, ma anche il Veneto e il Trentino Alto Adige. Un pensiero particolare va inoltre a chi ha voluto regalare, con la propria donazione un sorriso alle comunità duramente colpite dal maltempo dello scorso anno». ha concluso il presidente Fedriga. —

quei 370 milioni (che però verranno inevitabilmente indirizzati nella capitale successivamente).

Quando Serracchiani entra in campo, al posto di Tremonti c'è Pier Carlo Padoan alle Finanze. Ed è con lui che, il 23 ottobre 2014, la governatrice sigla una nuova intesa. Un'operazione da 825 milioni, stima l'assessore Francesco Peroni, sommando lo "sconto" di 350 milioni sul triennio ai 320 milioni di maggiori spazi finanziari in deroga al Patto di stabilità e a 155 milioni di crediti arretrati.

«Una bella pagina per la nostra specialità e per la nostra autonomia – dichiara con orgoglio Serracchiani –. Era indispensabile rivedere il patto Tremonti-Tondo perché gli impegni assunti allora erano troppo gravosi e anche alla luce delle condizioni della nostra economia quelle clausole andavano riviste».

Il centrodestra non si convince per nulla e tuonerà per anni perché a fronte di quelle entrate, la Regione, unica tra le "speciali", rinuncia ai ricorsi sulla legittimità costituzionale di alcuni tagli alle compartecipazioni disposte nelle manovre nazionali. Ma il centrosinistra tira dritto e, quando l'accordo scade, mentre si chiudono i lavori sulla Finanziaria 2018, rinnova il patto con il ministro Padoan, strappando la conferma della riduzione per 120 milioni dell'importo della rata annuale e rimodulando il sistema delle compartecipazioni: aumentano i tributi su cui portare a casa una percentuale, ma diminuiscono, a partire dall'Iva, le aliquote. —

BY NC ND ALCUNI DIRITTI RISERVATI

L'ex governatore Cecotti sempre critico: «Quattrini regalati indebitamente»

Tondo aveva negoziato con Tremonti, in via formale per attuare il federalismo fiscale

VERTICE

Incontro a Palazzo tra Zanin e Paniccia sul ramo costruzioni

Incontro ieri tra il presidente del Consiglio regionale Piero Mauro Zanin e il presidente del Confapi Fvg, Massimo Paniccia, quest'ultimo ha consegnato una proposta normativa sulle attività estrattive e sulla loro importanza per un rilancio dell'industria delle costruzioni. Zanin ha annunciato lo sblocco di significative risorse per investimenti degli enti locali e la costituzione di una task force regionale che li assista tecnicamente nella loro capacità di spesa dopo anni di depauperamento degli uffici tecnici comunali. —

Le gaffe del Giorno del Ricordo

Tajani pronto a visitare Risiera e Foiba Ma Lubiana e Zagabria: l'Italia chiarisca

Il numero uno dell'Europarlamento risponde all'invito di Bulc. Critiche dalla presidente croata e dal capo degli Esteri sloveno

Mauro Manzin

La presidente croata Kolinda Grabar Kitarović e il ministro degli Esteri sloveno Miro Cerar. A destra, Antonio Tajani domenica scorsa a Basovizza

LUBIANA. Il presidente dell'Europarlamento ri-chiede scusa per le affermazioni fatte domenica alla Foiba di Basovizza («Viva Trieste, viva l'Istria e la Dalmazia italiane») e rispondendo a un tweet del commissario Ue ai Trasporti, la slovena Violeta Bulc, si dice pronto a recarsi assieme a lei alla Foiba di Basovizza e alla Risiera di San Sabba a rendere omaggio a tutte le vittime. Ma alla Slovenia non basta. E neppure alla Croazia. Se a Lubiana il ministro degli Esteri Miro Cerar vuole le scuse formali da parte dell'Italia e il premier Marjan Šarec parla non di «giustificazione» ma di «fingere di non sapere», da Zagabria il capo dello Stato Kolinda Grabar Kitarović invia una missiva a Tajani e una al presidente della Repubblica Sergio Mattarella. La tensione sul confine orientale, dunque, non si allenta.

«Ritengo giusto che questa questione la chiariamo fino alla fine - afferma il ministro Cerar - qualsiasi giustificazione è la benvenuta, ma deve essere molto chiaro che in questa giustificazione deve esserci anche il vero riconoscimento che è stato commesso un errore che non dovrà più ripetersi». Quanto detto finora, dunque, non è sufficiente, sostiene Cerar, né a lui come ministro degli Esteri, né alla Slovenia. E lo ribadisce chiaramente nella lettera inviata al presidente Tajani. In essa tra l'altro Cerar scrive che «dalle guide delle istituzioni europee mi aspetto ... che dicano chiaramente "no" al revisionismo storico e all'incitamento all'intolleranza e all'odio tra i popoli».

Non smentisce certo il suo ministro, anzi, rincara la dose il premier Marjan Šarec sostenendo che quelle di Tajani «non siano giustificazioni, ma piuttosto un fingere di non sapere». «Mi aspetto che in futuro ciò non debba più accadere - conclude il premier sloveno - altrimenti penseremo a ulteriori passi. Comunque tutto ciò non può influire positivamente sui nostri rapporti».

Da segnalare anche la reazione del leader populista e sovranista Janez Janša, come il ministro degli Interni italiano Matteo Salvini amico del premier ungherese Viktor Orban: «L'Istria è tanto italiana - dice - quanto il Friuli Venezia Giulia è sloveno»; i Socialdemocratici (Sd) e Nova Slovenija (NSi), partito di ispirazione cattolica, invocano senza mezzi termini le dimissioni di Tajani.

> Jakovčić (Dieta istriana) a Bruxelles: non c'è più odio, ma è importante dire le parole giuste

Da Zagabria tuona anche la presidente Grabar Kitarović. Nella lettera a Tajani scrive: «Sfortunatamente non posso leggere l'inaccettabile difesa del revisionismo storico e dell'irredentismo, che respingo con forza. Sono stata personalmente colpita dalle tue parole perché vengo da un luogo che nel corso degli anni Venti e Trenta del secolo scorso, e poi nella seconda guerra mondiale, è stato colpito dall'occupazione fascista italiana e dove si trovano in ogni luogo tracce dei crimini fascisti». Mentre a Mattarella (cui è già giunta una missiva dal presidente sloveno Borut Pahor) la presidente ha scritto tra l'altro: «Desidero esprimere la mia profonda convinzione che il contenuto della dichiarazione del signor Tajani, non solo va contro lo spirito di buon vicinato tra i nostri due Paesi e gli accordi internazionali, ma fa rivivere anche purtroppo lo spirito della politica espansionistica, che nel secolo scorso ha causato molti mali, sia in Croazia che in tutta Europa».

All'Europarlamento Ivan Nino Jakovčić, della Dieta democratica istriana, ha svolto un sentito intervento, e lo ha fatto in italiano per evitare fraintendimenti, dice: «Presidente, l'odio che c'era, non c'è più. Per questo è importante dire le parole giuste. Dire "l'Istria italiana, la Dalmazia italiana" può avere anche altri significati». «Io vi chiedo di chiarire questo - ha continuato -, perché non è stata presa bene questa vostra dichiarazione, potrebbe essere pericolosa. Io vi do la possibilità e vi invito a chiarirla - ha concluso -, perché è molto importante per la gente che oggi vive in Istria e per gli esuli. Io ho fatto l'Istria bilingue assieme ai miei amici e voglio vivere in pace, aiutateci, grazie». Le parole di chiarimento pronunciate dal presidente dell'Europarlamento a Strasburgo non sono sufficienti.

BY NC ND ALCUNI DIRITTI RISERVATI

SALVINI NON ARRETRA

Fedriga: il regime titino non faceva distinzioni

TRIESTE. «Non voglio entrare nella polemica, ma mi è piaciuto molto l'intervento molto lucido del presidente della Lega Nazionale Paolo Sardos Albertini che ha sottolineato i drammi vissuti dai cittadini italiani nel confine orientale» e il fatto che «anche croati e sloveni sono stati perseguitati da un regime comunista titino che non guardava in faccia a nessuno se non alla gestione del potere utilizzando, sporcando e umiliando le vite umane». Così il presidente del Friuli Venezia Giulia, Massimiliano Fedriga, ha commentato le polemiche sollevate da Croazia e Slovenia sulle parole del presidente del Parlamento europeo, Antonio Tajani, alla commemorazione del Giorno del Ricordo a Basovizza. «Non capisco perché il premier sloveno abbia protestato per le mie parole: ma io non credo che un bambino morto per mano di un nazista sia diverso da uno morto per mano di un comunista». Sono queste invece le parole del ministro dell'Interno, Matteo Salvini, pronunciate alla trasmissione "Porta a Porta". Parole molto lontane dalle scuse ufficiali chieste all'Italia da Lubiana.—

CONSIGLIO COMUNALE

Centrosinistra a Trieste «La destra ci ha zittiti»

TRIESTE. «Esodo e foibe non sono monopolio della destra». Lo hanno rivendicato le forze del centrosinistra del Consiglio comunale di Trieste, ieri in conferenza stampa per denunciare quanto accaduto nella riunione dell'aula lunedì. Alle opposizioni è stata negata l'urgenza di due mozioni sul Giorno del Ricordo, malgrado se ne siano discusse altrettante del centrodestra. I consiglieri di Pd, Open e Cittadini hanno lasciato l'aula per protesta. «La destra non ci ha permesso di esprimerci sui gravi fatti del 10 febbraio, tra cui un incidente diplomatico – ha detto fra gli altri il dem Giovanni Barbo – e abbiamo lasciato l'aula: il rischio è di tornare indietro di 70 anni causa la destra. Preoccupante la rilettura in chiave nazionalista della vicenda del confine orientale: di storia si occupino gli storici non i registi».—

L.Gor.

I CONNAZIONALI DI OLTRE CONFINE

Il deputato Furio Radin: «Retorica del passato ma no a conseguenze»

FIUME. Dure condanne dall'Unione Italiana (Ui) per le parole dette da Antonio Tajani a Basovizza, ma anche soddisfazione per la successiva precisazione del presidente dell'Europarlamento. Maurizio Tremul, presidente dell'Ui, guarda alla cerimonia al Quirinale con il presidente Sergio Mattarella: «È in quelle frasi che mi riconosco e ci riconosciamo, parole equilibrate da autentico capo dello Stato che ha voluto ricordare la tragedia, le persecuzioni nel Dopoguerra ai danni dei connazionali istriani, fiumani e dalmati, rammentando anche il male perpetrato da fascisti e nazisti agli oppositori croati, sloveni e italiani, affinché tali tragedie non si ripetano più». Tremul ricorda quando «quanto compiuto dall'Ui per favorire la pace e l'integrazione in queste terre» e annota come «Italia, Slovenia e Croazia sono Paesi dell'Ue legati da secoli di storia condivisa», aggiungendo che «l'Istria ha varie madri patria, quella italiana, la croata, la slovena, la romena». Il presidente della Giunta esecutiva Ui Marin Corva, dice che Tajani ha spiegato che nelle sue parole non vi era «alcuna rivendicazione territoriale dell'Italia nei riguardi dei due Paesi vicini e amici. L'Ui è conscia che Istria e Dalmazia sono parte della Croazia, ma è anche vero che in questi territori vive da secoli la componente italiana autoctona».

Il vicepresidente del Parlamento croato e deputato Furio Radin definisce le parole di Tajani sull'«Istria e la Dalmazia italiane» anacronistiche: «È stata retorica del passato, che nulla ha a che spartire col futuro. L'intervento di Mattarella è stato rivolto al futuro, ai rapporti saldi fra i tre Stati, allo spirito di amicizia e cooperazione. Purtroppo quella di Tajani è stata una voce fuori dal grande coro. Un incidente che però secondo il mio parere non avrà pesanti ripercussioni».

Fin qui i toni distensivi usati dai connazionali. Critici sulle parole di Tajani invece fra gli altri esponenti di etnia croata il governatore della Regione quarnerino–montana, Zlatko Komadina, che ha parlato di esclamazione vergognosa che dovrebbe dar luogo a un dibattito chiarificatore a Bruxelles; e della Regione spalatino–dalmata Blaženko Boban.—

A.M.

BY NC ND ALCUNI DIRITTI RISERVATI

Per l'Europa Conte è solo un burattino

Dai migranti al Venezuela, nell'aula di Strasburgo l'attacco bipartisan dell'Ue. La reazione del premier: «Offendete l'Italia»

dall'inviato
Ilario Lombardo

STRASBURGO. «No, non è vero che mi hanno trattato come Berlusconi». Giuseppe Conte corre fuori dall'aula che per due ore è stata il teatro della sua gogna. È ancora frastornato dall'eco delle urla, amareggiato dal sapore della sua personale indignazione. La sensazione di deja-vù è immediata: l'aula è la stessa, i colori, l'inquadratura, un altro presidente del Consiglio italiano che viene processato. Era il 2003, Silvio Berlusconi diede del kapo' al socialista tedesco Martin Schulz. Il tycoon televisivo che guidava l'Italia fece il suo ingresso nell'aula di Strasburgo circondato da sospetto e nervosismo. Questa volta l'aria è ancora peggiore, l'opposizione è più estesa, gli accusatori si moltiplicano. È un crescendo che ha il suo apice quando Guy Verhostadt, il belga leader dei liberali (Alde) lo definisce un «burattino».

L'emiciclo semivuoto è un'arena gelida che attende di sentire il premier che fa da avanguardia ai sovranisti e ai populisti di Europa. Dopo, dirà ai suoi collaboratori: «Ce l'avevano con Di Maio e Salvini. Ma sono io ad averci messo la faccia». Non poteva sapere però che lo avrebbero cinto d'assedio con critiche così dure e martellanti, incattiviti con il governo che lascia in mare i migranti, che sfida Bruxelles sulle regole di bilancio, che frantuma i rapporti diplomatici con il vicino francese inseguendo i gilet gialli, che non consente all'Europa di disconoscere il venezuelano Maduro. Gli chiedono conto di tutto, rivoltandogli contro il discorso del suo debutto all'Europarlamento sul futuro dell'Ue, rammaricandosi per l'Italia che si sfila dal ruolo di Paese fondativo.

Il fronte è trasversale. Cominciano i leader dei gruppi maggiori. Manfred Weber, dei popolari europei, Udo Bullmann dei socialisti, Verhostadt dell'Alde. Gli rinfacciano un'economia stagnante, il debito alto. «L'Italia – dice Weber – è il Paese che cresce meno in Europa e il cui governo non riesce a mettersi d'accordo nemmeno su un progetto già approvato come la Tav». E ancora: « «Guaidò vi ha inviato una lettera, vi ha chiesto di riconoscerlo. Io penso che se dite che debba esserci un approccio comune europeo dovete rispondergli». Il socialista Udo Bullmann insiste sullo scontro con la Francia («un'escalation che rattrista») e torna sui migranti: «Dovete smetterla di mostrarci questo volto disumano. Non è questa l'Italia di Altero Spinelli. Chi non vi aiuta sui migranti sono gli amici di Salvini: Orban, Kaczyski e Kurz».

Ma è Verhostadt il più impietoso: «Sul Venezuela non state permettendo all'Ue di avere una posizione unitaria sotto pressione di Putin». Il leader sceglie l'italiano ed elenca i punti dolenti dell'Italia gialloverde e arrivare alla stoccata finale: «Per quanto tempo resterà un burattino nelle mani di Conte e di Salvini?».

Ci sono due Conte che si alzano dalla sedia, nelle repliche che ha a disposizione. Il primo è il moderato che l'Italia conosce. Ma a ogni attacco la mascella si serra, il premier comincia a muoversi nervoso, mentre gli passano dei fogli. Fa di no con il dito e quasi salta dalla sedia quando gli dicono che lui invita alla calma mentre in Venezuela c'è chi muore di fame, che sta lasciando morire i bimbi in mare o che Aldo Moro, da lui citato, «non avrebbe lasciato i migranti nel Mediterraneo». «Hanno esagerato» si sfogherà. Ferito, solo al secondo intervento risponde a Verhostadt: «Non sono un burattino e lei ha offeso il popolo italiano», mentre da Roma lo soccorre Salvini: «Vergognoso che i burocrati europei si permettano di insultare il premier. Preparino gli scatoloni».

Sul finale le reazioni di Conte si fanno più politiche. A Lara Comi, di Fi, che lo inchioda al fuorionda di Davos con Merkel ricorda gli «apprezzamenti» di Berlusconi alla cancelliera; al Pd di aver perso l'occasione di portare in Italia l'Agenzia europea per i farmaci. Gli europarlamentari dem, infuriati, vorrebbero disertare l'incontro successivo tra i deputati italiani e il premier. Alla fine ci vanno in pochi. Conte resta con leghisti e grillini. Qualche selfie di conforto prima di andar via. All'uscita gli chiedono se l'Italia è definitivamente isolata: «Ma no – risponde – solo dialettica politica». –

BY NC ND ALCUNI DIRITTI RISERVATI

Il presidente francese telefona al nostro Capo dello Stato. Spiragli in una nota dell'Eliseo
Confindustria attende una risposta all'invito al vertice bilaterale previsto a Parigi a fine mese

Macron chiama Mattarella scavalcando Palazzo Chigi

IL RETROSCENA

Francesco Bei
Ugo Magri

Alla fine non il governo ma Sergio Mattarella si è caricato l'onere di ricucire con la Francia. Lo stallo è stato superato grazie a una telefonata al nostro presidente partita da Emmanuel Macron. Pare sia stata distesa. La notizia si era sparsa già nel pomeriggio, ma solo a sera è arrivata la conferma attraverso una nota dell'Eliseo che riafferma «l'importanza per entrambi i Paesi della relazione franco-italiana», e magnifica i «legami storici, economici, culturali e umani eccezionali». Le tensioni politiche del momento non devono farli dimenticare, questo è il senso costruttivo. In più, c'è un richiamo alla «responsabilità particolare per lavorare insieme alla difesa e al rilancio dell'Unione europea». La presidenza francese non informa se rimanderà subito a Palazzo Farnese l'ambasciatore Christian Masset, richiamato a Parigi per consultazioni; ma il colloquio diretto tra Mattarella e Macron ne getta le basi: altrimenti, perché sentirsi?

Per un contatto andato bene, un altro invece resta in sospeso. Da ben sei giorni il presidente di Confindustria, Vincenzo Boccia, attende speranzoso un cenno da parte del presidente del Consiglio. Ma niente. Nessun riscontro a quella lettera accorata inviata a Giuseppe Conte e firmata insieme al collega della Confindustria di Francia, Geoffroy Roux de Be'zieux, per invitarlo al vertice bilaterale di fine mese a Parigi. Un summit di amicizia e collaborazione tra imprenditori che dovrebbe contribuire, nelle intenzioni degli organizzatori, a una distensione del clima tra i due governi e a superare la crisi in atto . Una crisi che rischia di costare parecchio all'Italia e che angoscia molto le imprese esportatrici del nostro paese. Perché, come ha ricordato Boccia due giorni fa, «noi abbiamo tutto l'interesse a far sì che l'opinione pubblica francese abbia una percezione positiva dell'Italia». Anche la lettera inviata a Conte è un appello accorato a spendersi per superare lo stallo politico diplomatico, nella speranza che la partecipazione del premier al summit parigino possa indurre anche Macron a fare un passo in avanti rimandando l'ambasciatore a Roma. «L'economia – scrivono i due presidenti – vuole unire ciò che la politica sta dividendo». Anche perché, «la Francia è il secondo partner dell'Italia e l'Italia della Francia». La stessa lettera è stata recapitata a Macron.

Il premier Giuseppe Conte ieri al Parlamento europeo a Strasburgo

E in via informale dall'Eliseo hanno spiegato agli imprenditori che il Presidente francese potrebbe anche accettare l'invito, ma solo a patto che ci sia da parte italiana un interlocutore di pari livello. Ovvero, come accade di prassi in queste occasioni, il capo del governo. Due anni fa, quando Confindustria volò a Berlino per il summit con l'omologa tedesca Bdi, l'incontro fu suggellato da un bilaterale tra Merkel e Gentiloni. Il vertice parigino, previsto per il 28 febbraio e l'1 marzo, prevede lo stesso format. Ma senza una risposta italiana, gli organizzatori sono in stallo.

E si capisce l'imbarazzo di Conte, che anche ieri ha tentato di raffreddare la temperatura chiarendo che «il rapporto tra Italia e Francia è solido e antico non può essere messo in discussione». Tentativi lodevoli, ma che non bastano. Accettare l'invito di Confindustria-Medef avrebbe proprio il peso giusto, equivarrebbe a quel «gesto concreto» chiesto da Parigi. Eppure Conte esita ad accettare, non può permettersi un errore che lo esporrebbe alla rappresaglia grillina. Andare a Parigi per una stretta di mano con Macron, mentre a Roma Di Maio e Di Battista incontrano i gilet gialli, sarebbe di fatto una sconfessione dei capi M5s. Perciò Conte esita, prende tempo. Ma alla Confindustria la pazienza (e il tempo) sta per esaurirsi. Tanto che Boccia medita un clamoroso cambio di cavallo. Inoltrare l'invito direttamente a Mattarella, puntando sul feeling tra il capo dello Stato italiano e Macron, testimoniata dall'amichevole telefonata di ieri. —

BY NC ND ALCUNI DIRITTI RISERVATI

I nodi della maggioranza

«Tav da bocciare» Ma sull'analisi del ministero è guerra di cifre

Sulle penali per uscire dall'opera il Mit corregge il documento
E un esperto decide di non sottoscrivere la relazione finale

Nicola Lillo

TORINO. «I costi superano i benefici per una cifra compresa tra i 7 e gli 8 miliardi». Dopo settimane di rinvii, viene pubblicata l'analisi costi-benefici sulla Tav, il cui completamento per i tecnici individuati dal ministro M5S Danilo Toninelli non è vantaggioso. La commissione di esperti, coordinata da Marco Ponti, si è però spaccata. Solo cinque membri su sei hanno sottoscritto l'analisi: oltre a Ponti, Paolo Beria, Alfredo Drufuca, Riccardo Parolin e Francesco Ramella. Mentre l'ingegnere Pierluigi Coppola - l'unico a non aver espresso in precedenza un'opinione negativa sul progetto - ha rifiutato di mettere la sua firma e in serata ha consegnato al ministero un'analisi alternativa.

Sono due gli scenari intorno ai quali ruota lo studio dei tecnici, uno realistico in termini di previsioni di traffico e uno ottimistico. Il parametro utilizzato è il «Vane», cioè il valore attuale netto, il saldo tra i costi dell'opera, lavori e gestione, minori benefici per utenti e dall'altra parte i benefici. In particolare la previsione cosiddetta realistica prevede costi per 6.995 milioni di euro, mentre quella ottimistica per 7.805 milioni. Sia in un caso che nell'altro per la commissione ci sarebbe «uno sbilanciamento economico fortemente negativo».

Il ministero ha pubblicato anche la relazione tecnico-giuridica, che si riferisce al rischio penali. In caso di scioglimento della Tav, scrivono i tecnici, i contenziosi sarebbero fino al 30% dei costi quantificati, dunque si potrebbe arrivare a 4,2 miliardi. Ma il ministero dei Trasporti è intervenuto parlando di «errore materiale macroscopico»: per il Mit infatti la percentuale va parametrata sui contratti in essere e non sul costo totale dell'opera. In questo modo il conto scenderebbe di molto, arrivando a 1,7 miliardi. Per quanto riguarda i benefici invece sarebbero appena di 800 milioni, cifra lontana dai 20 miliardi stimati dalla società italo-francese che segue i cantieri, la Telt.

Il commissario straordinario per la Tav, Paolo Foietta (la cui struttura di missione è stata sciolta dal governo), parla di «analisi truffa, realizzata per far quadrare i conti in base a quello che vuole il padrone». Accuse a cui risponde il coordinatore della commissione Ponti, che rivendica il lavoro fatto: «Quello è pagato, io no, gli farò causa, anzi non merita nemmeno che gli faccia causa quel signore lì». Critiche arrivano anche dal lato francese e da Bruxelles: «Visto dalla Francia, questo rapporto costi benefici facciamo un po' fatica a prenderlo sul serio. Abbiamo tanti difetti, ma quando si nomina una commissione indipendente, si fa in modo di non mettere solo tecnici contrari al progetto», accusa il delegato generale Comité Lyon-Turin Stephane Guggino.

La Commissione Ue, invece, sta ancora esaminando il documento ma, avvertono fonti comunitarie, «ci sono alcuni aspetti che dovranno essere chiariti con le autorità italiane». Sulla stessa linea il presidente di Confindustria, Vincenzo Boccia, per il quale «l'apertura di quei cantieri a regime determina 50 mila posti di lavoro».

La partita ora però è solo politica. In attesa che il leader della Lega Matteo Salvini studi l'analisi e detti la linea («non ho ancora letto il dossier», spiega), gli uomini del Carroccio difendono un'opera che considerano fondamentale. Il ministro dei Trasporti Danilo Toninelli invece difende il lavoro dei "suoi" tecnici e spiega che «i numeri dell'analisi sono estremamente negativi, direi impietosi. La decisione finale spetta ora al governo nella sua piena collegialità». Lo scontro nell'esecutivo rischia di essere durissimo.

BY NC ND ALCUNI DIRITTI RISERVATI

IL PERSONAGGIO

Il prof dissidente era il solo confermato dell'epoca Delrio

Classe 1972, originario di Napoli, docente a Tor Vergata ed esperto di «studi di fattibilità»: il professor Pierluigi Coppola è l'unico dei 6 membri del gruppo di lavoro sull'anali costi-benefici a non aver firmato il documento. Coppola era l'unico confermato dalla vecchia struttura voluta dal predecessore di Danilo Toninelli, il Pd Graziano Delrio. Gli altri esperti, capitanati da Marco Ponti, sono Paolo Beria, Alfredo Drufuca, Riccardo Parolin e Francesco Ramella. Fonti Mit in giornata hanno precisato che «il professor Coppola non ha partecipato, in specifico, alla stesura della relazione sulla analisi costi-benefici Torino-Lione». Coppola si è laureato alla Federico II di Napoli, e dal 2010 è professore associato di ingegneria dei Trasporti nel dipartimento di Ingegneria dell'Impresa all'ateneo di Tor Vergata, a Roma. Nel suo curriculum figura anche una docenza al Massachussets Institute of Technology e un corso di specializzazione della Croucher Foundation di Hong Kong.

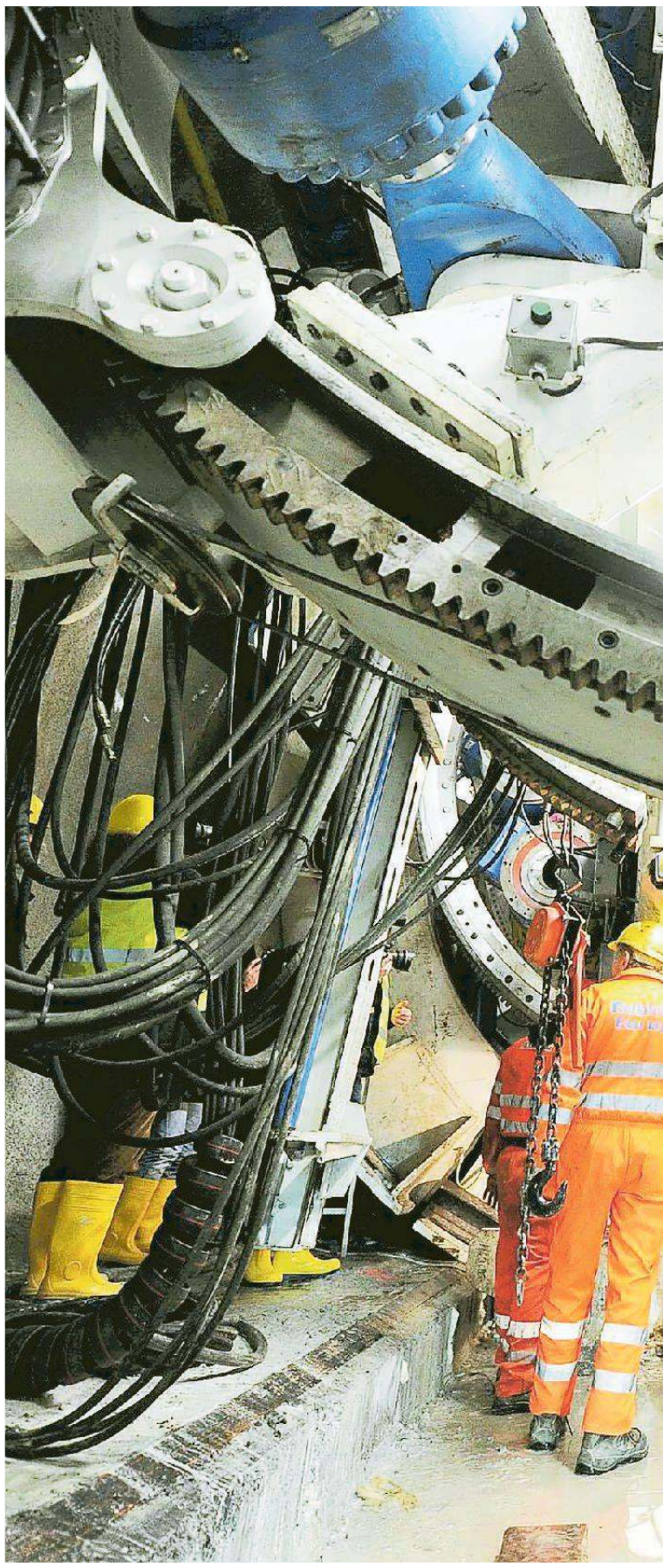

Secondo la tesi dei 5Stelle al momento di firmare il contratto la Lega aveva garantito al Movimento il no al traforo in cambio del sì ad altre opere

L'ira di Di Maio: «Matteo ha tradito la promessa fatta»

IL RETROSCENA

Alessandro Di Matteo
Ilario Lombardo

Diserta i vertici di governo, ma questo non significa che Luigi Di Maio sia distratto rispetto ai tanti temi caldi sul tavolo, a cominciare dalla Tav. Il capo politico M5s non ha dubbi, la questione chiusa rapidamente, «massimo entro sette-dieci giorni», e non ci sono margini di discussione anche su come deve essere risolta la faccenda. Per il vice-premier e ministro dello Sviluppo il no alla Torino-Lione è una trincea che va difesa ad ogni costo e il rilancio di Matteo Salvini viene considerato alla stregua di un vero e proprio «tradimento», perché – insiste con chi ci ha parlato – c'era un patto preciso sulle infrastrutture.

Il leader M5s resta lontano dai riflettori in questi giorni, il colpo incassato in Abruzzo ha fatto male al Movimento e lui vuole prendersi tempo per analizzare la situazione con i suoi più stretti collaboratori. Tra i leghisti circola una tesi romantica per spiegare la sua assenza ai vertici di ieri mattina e di lunedì sera, si parla di una nuova fidanzata. Una voce arrivata persino a Matteo Salvini, raccontano.

Ma è chiaro a tutti che le motivazioni della "sparizione" sono innanzitutto politiche: c'è da fare il punto della situazione, impostare la strategia per i prossimi mesi, preparare le europee, a cominciare dalle definizione delle regole di mandato e delle sanzioni, per non parlare delle candidature. Tutte questioni di cui il capo M5s ha cominciato a ragionare subito dopo il voto in Abruzzo.

E poi, appunto, c'è la Tav. Di Maio, spiegano, preferisce in questi giorni tenersi lontano da Salvini anche perché la Torino-Lione divide. Il leader M5s si sarebbe sfogato con i suoi collaboratori: «Salvini ha tradito la promessa che mi aveva fatto». Il «tradimento», per Di Maio, si è consumato una decina di giorni fa, quando il leader della Lega è andato a visitare i cantieri Tav a Chiomonte.

Il capo politico del M5S, spiegano, sostiene che sulle infrastrutture c'era un accordo verbale molto chiaro con la Lega, definito prima della firma del contratto di governo. «Salvini – è la tesi Di Maio - ha detto che non poteva assicurarmi il no su tutte le grandi opere che non volevano. Mi ha detto: "Dimmene una che per voi è la più importante". E io gli ho risposto "la Tav"».

Una versione che contrasta con quella dell'alleato; i leghisti ancora in questi giorni parlano di un «patto Salvini-Di Maio» sulla Tav che, secondo loro, prevedeva una «versione ridotta dell'opera, in cambio di un piano di infrastrutture al sud». Per Di Maio, invece, solo la rinuncia alla Tav da parte della Lega poteva giustificare il resto dell'accordo sulle infrastrutture: per questo, spiega, M5s avrebbe accettato Terzo valico, Tap, Pedemontana e altre opere che i grillini avevano promesso di bloccare.

Per Di Maio sulla Tav non ci possono essere ripensamenti. E non perché lui non sia stato perplesso, come il premier Giuseppe Conte, sull'opportunità di fermare un'opera che nella percezione del Nord appare strategica. Ma perché sarebbe esiziale per M5S, l'ennesima retromarcia a cui verrebbero inchiodati dagli elettori. E Conte, da Strasburgo, ha dato una mano a Di Maio: «È vero, la Tav è un progetto europeo già varato. Ma le valutazioni che la giustificano risalgono a 25 anni fa. Per questo abbiamo deciso l'analisi costi-benefici».

Ecco perché il capo M5s vuole chiudere in fretta il dossier. «Massimo 7-10 giorni. Poi non dobbiamo più parlarne». Perché ogni dichiarazione, in un senso o in un altro, è una ferita nei sondaggi per i grillini, sia quando dicono che vogliono fermare la Tav (perché al Nord molti la vogliono), sia quando i 5 stelle mostrano tentennamenti o si parla di progetto ridimensionato. Una linea dura, che potrebbe persino portare ad un rinvio del vertice con Salvini sull'autonomia, tema cruciale per la Lega che in teoria dovrebbe arrivare al consiglio dei ministri di venerdì 15, ma che solo un faccia a faccia tra i due vice-premier può sbloccare. —

BY NC ND ALCUNI DIRITTI RISERVATI

I nodi della maggioranza

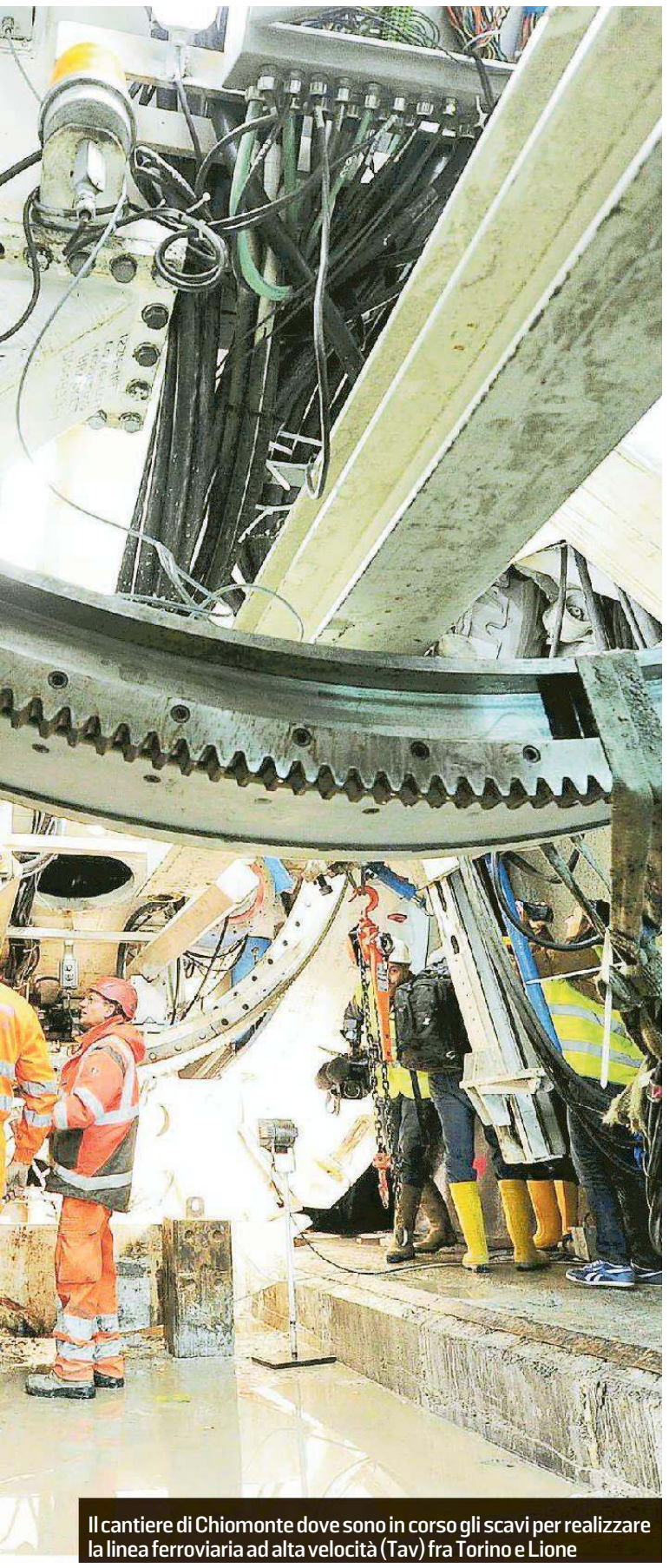

Il cantiere di Chiomonte dove sono in corso gli scavi per realizzare la linea ferroviaria ad alta velocità (Tav) fra Torino e Lione

Il leader leghista preferisce evitare strappi con l'alleato e conta di trovare un accordo
E si prepara a stare diversi giorni in Sardegna per sostenere il candidato governatore

Salvini cauto: «Tagliamo i costi ma non fermiamo l'opera»

LA REAZIONE

Amedeo La Mattina

Matteo Salvini consiglia al suo «amico» Luigi Di Maio di rimanere calmo, non farsi prendere dalla fretta di chiudere il dossier Tav, di continuare a discutere senza considerare l'analisi costi-benefici come le tavole di Mosè, immodificabile. Un consiglio, non una minaccia, per evitare di alimentare polemiche nella maggioranza. Lui che invece vuole apparire impegnato a risolvere i problemi, non a moltiplicarli. Ieri ha preferito incontrare i pastori sardi al Viminale per garantire che verrà trovata una soluzione entro 48 ore al problema del latte. La prossima settimana rimarrà in Sardegna molti giorni per sostenere il suo candidato alla presidenza, Christian Solinas, il leader del partito sardo d'azione che corre sotto le bandiere della Lega. Una presenza nell'isola che inquieta i 5S perché si aspettano un'altra batosta, dopo quella subita in Abruzzo, che ha radicalizzato il No alla Tav nell'illusione grillina di risalire la china elettorale. Salvini però non accetta il de profundis della Torino-Lione. «Tagliamo tutto quello è possibile tagliare, ma si vada avanti», è il messaggio che ha scritto a Di Maio.

Avrebbe voluto dirglielo di persona a Palazzo Chigi ieri mattina, ma il capo M5S non si è presentato al vertice per discutere soprattutto della mozione sul Venezuela. Si sarebbe parlato pure di Tav. Sarebbe stata l'occasione per affrontare lo spinoso problema.

Invece Di Maio ha dato forfait ed è girata la voce che fosse irritato perché Salvini continua dire «andiamo avanti, sediamoci intorno a un tavolo, facciamo lavorare i nostri tecnici per una robusta sforbiciata dei costi». Il ministro del lavoro avrebbe voluto che dicesse altro di fronte all'analisi costi-benefici che quantifica i costi tra 7 e 8 miliardi. «Ma il patto scritto nel contratto di governo – spiegano nel Carroccio – non era che si sarebbe bloccato tutto se i costi avessero superato i benefici. L'impegno era che si sarebbe rivisto il progetto». Dunque nessun tradimento.

Ecco, Salvini ci tiene a puntualizzare di non avere tradito alcun impegno. Anzi vuole andare avanti. Gli viene spiegato dai suoi tecnici che dei 7 miliardi di costi se ne possono tagliare fino a 5. Insomma, tentarle tutte. «Sarebbe un brutto segnale per gli imprenditori e gli investitori che voglio portare i loro soldi in Italia», confida Salvini che ieri non si è pronunciato in pubblico. Limitandosi a dire di non avere ancora letto l'analisi che gli ha fatto arrivare il ministro Danilo Toninelli, dopo essere stata consegnata prima alla Francia e a Bruxelles.

Un paradosso sul quale il sottosegretario alle Infrastrutture Armando Siri ha ironizzato fino al sarcasmo: «Io non l'ho vista quest'analisi costi-benefici, non me l'ha fatta vedere, l'ho chiesta ma Toninelli disse che l'avrebbe data a Salvini. Chiedi e ti sarà dato, bussa e ti sarà aperto, ma se dietro la porta non c'è nessuno o c'è Toninelli...». Per Siri «ci sono argomenti su cui potremmo discutere: troveremo una sintesi di buonsenso». Anche perché, dice il capogruppo della Lega alla Camera, Riccardo Molinari, non è che l'analisi sia il «Vangelo».

La Lega si augura che una decisione possa arrivare con calma, magari dopo le elezioni. I 5 Stelle invece voglio intestarsi il no alla Tav proprio in campagna elettorale. Salvini consiglia di non tirare la corda anche perché ci sono dei passaggi che potrebbero vedere M5S in minoranza. Potrebbe accadere in Parlamento se si dovessero modificare la legge obiettivo e il trattato con la Francia. Potrebbe accadere nelle urne se alla fine, messo alle strette, il leader leghista dovesse essere costretto a chiedere un referendum.

«È questo che vuole Di Maio? Gli conviene?». Sono queste le domande che fa Salvini, che si rende conto che sono tanti i problemi che stanno agitando il governo. E allora sta valutando di non andare negli Stati Uniti il 27 febbraio: dovrebbe parlare al forum dei Repubblicani. Un'occasione per incontrare Trump, un palcoscenico internazionale molto utile al capo leghista. «Forse è meglio restare in Italia», gli è stato consigliato. –

BY NC ND ALCUNI DIRITTI RISERVATI

SENATO

Processo per la Diciotti La giunta decide tra domani e lunedì

La Giunta per le immunità del Senato entra nel vivo del caso Salvini-Diciotti e oggi avvia la discussione sulla base della memoria che il vicepremier ha presentato una settimana fa. Sedici pagine in cui il ministro dell'Interno spiega perché i 177 migranti soccorsi ad agosto dalla nave militare italiana sbarcarono a Catania dopo cinque giorni e non subito. In aggiunta, ci sono i documenti firmati dal premier Conte e dai ministri Di Maio e Toninelli, a sostegno della tesi che la scelta fu di tutto il governo, non solo del Viminale. Ed è da lì che probabilmente partirà il dibattito: il senatore di Leu Pietro Grasso chiederà che quelle carte extra vengano inviate al Tribunale dei ministri di Catania (che contesta a Salvini il reato di sequestro di persona aggravato, sul quale la Giunta deve esprimersi con un'eventuale autorizzazione a procedere) essendo la prova della corresponsabilità della maggioranza. Alla richiesta di Leu si accoda l'ex 5S Gregorio De Falco, mentre il Pd sta valutando il da farsi. Tra giovedì e la prossima settimana ci sarà la proposta del presidente Maurizio Gasparri, il cui partito, Forza Italia, è fermo sul no all'autorizzazione a procedere. La scelta è passare in fretta la palla all'aula del Senato, dove Salvini ha già annunciato che vorrà intervenire di persona per dire la sua.

MISURE ANTI FURBETTI

Offensiva sul reddito di cittadinanza Il Carroccio ora stringe le maglie

In commissione Lavoro al Senato presentati oltre 1.600 emendamenti. Si inasprisce lo scontro nello schieramento gialloverde. Grillini basiti

Paolo Baroni

ROMA. Mentre le Regioni lamentano l'«invasione di campo» sull'assunzione senza concorso dei 6mila «navigator» da parte dell'Anpal e minacciano il ricorso alla Consulta, tra Lega e 5 Stelle è iniziato un vero e proprio tiro alla fune sul reddito di cittadinanza. Il partito di Salvini, in particolare, con una serie di emendamenti presentati in Senato (quasi 1.600 in totale, una settantina quelli di maggioranza) vuole inserire nuovi paletti a carico della norma simbolo voluta dai 5 Stelle. Che a loro volta puntano invece a renderla molto più generosa.

Come prima cosa, per i senatori leghisti il reddito di cittadinanza «può essere rinnovato una sola volta per un periodo pari alla prima erogazione», mentre oggi è previsto un tetto di 18 mesi per la prima erogazione e la possibilità di proroghe senza limiti con uno stop di un mese prima di ciascun rinnovo. Inoltre per accedere ai sussidi i richiedenti dovranno aver lavorato per almeno 24 mesi anche non continuativi negli ultimi 10 anni mentre ai cittadini di Paesi extra-Ue viene invece chiesto di produrre una certificazione ad hoc dai luoghi di provenienza per la verifica dei requisiti patrimoniali e comprovare la reale composizione del nucleo familiare. Altra novità prevede l'obbligo di un anno di servizio civile universale dei richiedenti il reddito di cittadinanza di età tra i 18 e i 28 anni.

Il leader leghista e vicepremier Matteo Salvini

In chiave anti-furbetti si introduce poi l'obbligo di lavori socialmente utili per 36 ore settimanali invece di 8 e la possibilità di girare al comune di residenza il 10% dell'assegno mensile se un componente del nucleo familiare è debitore Imu, Tasi, Tari o del servizio idrico. Quindi la Lega propone di togliere la possibilità di cumulare il contributo per l'assunzione dei beneficiare dell'Rdc con quello per l'assunzione degli under 35 destinato alle imprese del Sud. Una iniziativa che «lascia basita e quasi sconcertata» il ministro per il Sud Barbara Lezzi che per questo ha protestato formalmente.

I 5 Stelle vanno in direzione opposta e puntano ad ampliare in maniera significativa i sussidi destinati alle famiglie più numerose introducendo una nuova scala di equivalenza attraverso cui calcolare l'importo degli assegni, aumentando il peso dei figli minorenni ed il tetto massimo dei contributi in modo tale da arrivare erogare 1.530 euro anziché 1.330 (compresi i 280 euro dell'eventuale contributo per l'affitto).

Anche sul riscatto della laurea Lega ed M5s la pensano in maniera differente: per gli uomini di Salvini, a cui questa misura sta particolarmente a cuore, va cancellato il tetto dei 45 anni in modo da rendere possibile a tutti il riscatto a prezzi scontati, 5200 euro l'anno anziché 13-15mila. I grillini sono d'accordo ad alzare il tetto di età a patto però di aumentare i contributi col salire dell'età: fino a 45 anni per ogni annualità che si riscatta si dovrebbero versare 5 mila euro, 7.500 da 45 a 50, 10mila tra 50 e 55 e ben 12.500 sopra quest'ultima soglia. Entro il 19 il decretone arriva in aula: di qui ad allora ne vedremo insomma delle belle. —

BY NC ND ALCUNI DIRITTI RISERVATI

LA CRISI DELLA CANTIERISTICA

Uljanik, all'orizzonte la costruzione di navi per l'australiana Scenic

Lettera d'intenti siglata dal nuovo partner del gruppo croato Nodo stipendi, trattative con il ministero dell'Economia

POLA. Non ha atteso a lungo per compiere il primo passo nella sua nuova veste Tomislav Debeljak, titolare del Gruppo Div - che comprende anche il cantiere navale Brodosplit di Spalato -, prescelto pochi giorni fa quale partner strategico del gruppo Uljanik. Debeljak ha firmato una lettera d'intenti con il gruppo australiano Scenic, che diverrebbe il primo nuovo committente dei cantieri Uljanik una volta che sarà stato avviato il piano di ristrutturazione aziendale.

Come ha precisato la direzione del gruppo croato in una nota, l'armatore australiano intende affidare alle maestranze di Pola - dove ha sede il cantiere Scoglio Olivi - la costruzione di nuove navi da crociera d'esplorazione dopo la consegna della Scenic Eclipse, ora in fase di completamento. «La costruzione della Scenic Eclipse 2 - si legge ancora nel comunicato - prenderà il via non appena il piano avrà ottenuto il disco verde dal governo croato e poi dalla Commissione europea». Si tratta di uno snodo fondamentale: le strategie proposte dalla precedente direzione aziendale, nelle quali erano previsti un ridimensionamento dell'attività cantieristica e la destinazione di una parte delle aree dello stabilimento a progetti immobiliari, erano state bocciate tanto da Zagabria quanto da Bruxelles poiché ritenute non linea con i criteri della concorrenza di mercato.

Uno scorcio del cantiere Scoglio Olivi di Pola Archivio

A margine della firma della lettera d'intenti, il proprietario della Scenic Group, Glen Moroney, si è dichiarato fiducioso sulle prospettive dell'Uljanik, ricordando che è già in fase la progettazione una nuova serie di unità. Il presidente della direzione dell'Uljanik, Emil Bulić, si è detto convinto che la costruzione di navi da crociera rappresenti «il futuro dello stabilimento navalmeccanico di Pola».

Resta aperta però la questione degli stipendi degli ultimi quattro mesi per i dipendenti dei cantieri, mai versati interamente. Proprio su questo Debeljak ha avuto un incontro a porte chiuse con la direzione aziendale e con i rappresentanti sindacali: sono stati questi ultimi a riferire che Debeljak intende arrivare a un accordo con il ministero dell'Economia. —

P.R.

BY NC ND ALCUNI DIRITTI RISERVATI

IL CASO A ZARA

Pestò a sangue la ragazza condannato a 5 anni ma resta a piede libero

ZARA. È stato condannato in primo grado a cinque anni di reclusione per avere picchiato selvaggiamente l'estate scorsa a Zara una ragazza di 18 anni, trasformandola in una maschera di sangue perché geloso e possessivo. La giovane, per la gravità delle lesioni riportate durante il pestaggio - avvenuto in un bar senza che nessuno le desse aiuto - era rimasta a lungo ricoverata in ospedale.

Ma Darko Kovačević è uscito di prigione in quanto – giacché il verdetto non è esecutivo – è scaduto il periodo di carcerazione preventiva. Il trentunenne è oggi un uomo libero. Nei suoi confronti non sono state neanche applicate le misure cautelari, cosicché l'uomo potrebbe anche facilmente avvicinarsi alla vittima o ai familiari di quest'ultima.

La scarcerazione dell'uomo ha scosso fortemente l'opinione pubblica in Dalmazia e nel resto del Paese, sui social network è apparso un profluvio di critiche. Intanto la ragazza e sua madre, proprio per evitare ogni possibile contatto con Kovačević, hanno reso noto che se ne andranno da Zara per stabilirsi in un'altra area della Croazia e tentare di dimenticare l'accaduto. «Hanno paura, si sentono indifese – hanno dichiarato i promotori della manifestazione pacifica di protesta che ha coinvolto alcune decine di persone in città - e hanno concluso che quella di trasferirsi sia l'unica soluzione praticabile».

Kovačević, i cui legali hanno impugnato la sentenza di primo grado, ha concesso una lunga intervista al giornale spalatino Slobodna Dalmacija dicendo di non avere alcuna intenzione di fuggire all'estero, nonostante gli sia stato anche restituito il passaporto; «Attenderò in Croazia che il verdetto passi in giudicato. Non mi interessa avvicinarmi alla ragazza né ai familiari», ha aggiunto precisando di sperare nel giudizio di appello, senza pronunciare una parola di scusa né di pentimento. —

A.M.

BY NC ND ALCUNI DIRITTI RISERVATI

Ci ha lasciato

Lionello Feletti

lo annunciano la moglie MARIA, la figlia CRISTINA con ALESSANDRO e PHILIPPE.

Lo saluteremo venerdì 15 febbraio dalle 11 alle 12:30 in via Costalunga.

Trieste, 13 febbraio 2019

Soci e Direttivo dell'Associazione Triestina Amici dei Musei partecipano con affetto al grave lutto della Consigliera MARIA FELETTI.

Trieste, 13 febbraio 2019

L'Associazione Nazionale della Sanità Militare Italiana sezione di Trieste è vicina ai famigliari di

Lionello Feletti

segretario di sezione, prezioso collaboratore e caro amico.

Trieste, 13 febbraio 2019

Lo ricordano i suoi amici:
- ELIO, SERGIO, PAOLO, REMO, DANTE.

Trieste, 13 febbraio 2019

Vicini a MARIA:
- CATERINA ORIANI e famiglia.

Trieste, 13 febbraio 2019

Dino Potocco

Con ETTA intercedi dal Cielo.

Trieste, 13 febbraio 2019

†

Dopo una lunga malattia ci ha lasciati

Alice Caucci Cappella

Ne danno il triste annuncio il marito CARLO , figli GIANCARLO con YULIYA, ANNAMARIA con PAOLO, i nipoti e la pronipote.
I funerali avranno luogo giovedì 14 alle ore 9.00 nella Cappella di via Costalunga.

Elargizioni pro Centro Diabetologico

Trieste, 13 febbraio 2019

Le famiglie MACRI' e BENOLLI sono affettuosamente vicine a MANUELA, ANNAMARIA, VALENTINA e CARLO.

Trieste, 13 febbraio 2019

L'Artistica'81 con il Presidente, i tecnici e gli atleti partecipano al lutto che ha colpito la maestra MANUELA e famiglia.

Trieste, 13 febbraio 2019

Ciao

Alice

- MARIELLA

Trieste, 13 febbraio 2019

†

E' mancato

Giulio Loredan

Lo annunciano le cugine PAVLA e ANA, parenti tutti.
Lo saluteremo giovedi' dalle ore 10 alle 11 in via Costalunga.
La sepoltura delle ceneri avra' luogo giovedì 7 marzo alle ore 11 nel Cimitero di Muggia.

Muggia, 13 febbraio 2019

†

E' mancato all'affetto dei suoi cari

Bruno Tommasini

Ne danno il triste annuncio le figlie FULVIA con MARCO e FRANCESCA, DANIELA con SIRO, FEDERICO, GABRIELE e LORENZO.
Si ringrazia la Signora BEGONIA per l'amorevole assistenza.
Lo saluteremo sabato 16 alle ore 09.40 presso la Cappella di via Costalunga.

Trieste, 13 febbraio 2019

Partecipano al dolore il fratello DARIO con DAIRA e famiglia.

Trieste, 13 febbraio 2019

Ci ha lasciato

Edda Zaccaria ved. Sedmak

Lo annuncia la famiglia.
La saluteremo sabato 16 febbraio dalle 11.00 alle 12.00 in via Costalunga.
Il funerale si svolgerà venerdì 1 marzo alle 14.45 nella Chiesa di Santa Croce.
L'urna sarà esposta a partire dalle ore 14.00.

Santa Croce,
13 febbraio 2019

†

E' mancato

Antonio Predonzani

Ne danno il triste annuncio la moglie ALICE, la cognata ELVI, i cognati CARLO e VITTORIO, i nipoti e parenti tutti.
Lo saluteremo venerdì 15 dalle 9.00 alle 10.20 a Costalunga.

Trebiciano,
13 febbraio 2019

†

Ha raggiunto il suo FRANCESCO l'anima generosa della nostra amata

Giovanna Bandelj ved. Kante

Lo annunciano con tristezza il figlio EMILIO con PATRIZIA e il nipote ALDO assieme a DUŠKA e famiglia.
I funerali seguiranno venerdì 15 febbraio alle ore 11.30 dalla Cappella di via Costalunga per la Chiesa di Cimitero.

Trieste, 13 febbraio 2019

Ci ha lasciato

Ferrin Margherita ved. Matino

Ne danno il triste annuncio la sorella FRANCA, la figlia DANIELA con LORENZO, la cognata LIVIANA, i parenti e gli amici.
Si ringraziano le persone che le sono state vicine.
Le esequie si svolgeranno venerdì 15 alle ore 11 in via Costalunga.

Trieste, 13 febbraio 2019

A. MANZONI & C. S.p.A.

Lo sportello di Trieste sito in
VIA MAZZINI 14 A
tel. 040 6728311
fax 040 6728327
osserva il seguente orario:
DAL LUNEDÌ AL VENERDÌ
mattino:
dalle 8.30 alle 13.00
pomeriggio:
dalle 14.30 alle 16.00

NECROLOGIE
E PARTECIPAZIONI AL LUTTO

NUMERO VERDE
800.700.800
CON CHIAMATA TELEFONICA GRATUITA

SERVIZIO TELEFONICO
da lunedì a domenica dalle 10.00 alle 20.45
Pagamento tramite carta di credito: **Visa e Mastercard**

A. MANZONI & C. S.p.A.

Le necrologie sono consultabili anche all'indirizzo internet:
www.ilpiccolo.quotidianiespresso.it

LA PUBBLICITÀ LEGALE CON **MANZONI.**
SEMPLICEMENTE EFFICACE.

Via Mazzini, 12
TRIESTE
legaletrieste@manzoni.it

V.le Palmanova, 290
UDINE
legaletrieste@manzoni.it

TRIBUNALE DI TRIESTE
ESECUZIONE IMOBILIARE R.E. 149/2014
QUARTO AVVISO DI VENDITA – Errata corrige

Professionista Delegato: Avv. Nicola Cannone
In relazione al quarto avviso di vendita pubblicato sul presente quotidiano in data 10.2.2019 si precisa che il termine per la presentazione delle offerte scadrà il **28.3.2019 ore 12.00**, anziché il 28.2.2019 ore 12.00 che era stato erroneamente indicato.
Trieste, 11 febbraio 2019

Il professionista delegato
Avv. Nicola Cannone

IL PI

Orbán lancia il piano-famiglia: «Più ungheresi, non migranti»

Dalla detassazione a ventimila nuovi posti negli asili nido, il premier di Budapest annuncia misure per favorire le nascite: «Così si combatte il declino demografico»

Stefano Giantin

Il primo ministro ungherese Viktor Orbán

BUDAPEST. Le culle sono vuote. L'emigrazione verso l'estero è un fenomeno difficilmente arginabile, con quasi un milione di espatriati dal 2006. E se il Paese si svuota, con problemi già oggi molto seri per le industrie che non trovano manodopera, servono soluzioni. Alcuni Paesi importano migranti, ma non sarebbe la via giusta. Meglio che le famiglie locali abbiano un maggiore numero di bambini, con l'aiuto dello Stato. Ma che siano, si badi bene, «bambini ungheresi».

È questa la promessa del premier conservatore magiaro Viktor Orbán, che ha ufficialmente dichiarato una nuova guerra: quella contro «il declino demografico». Guerra, ha annunciato Orbán, che non si combatterà come fa il resto d'Europa attraverso l'immigrazione, ma con un piano-famiglia articolato in sette punti. Tra le armi a disposizione, prestiti a tasso agevolato per le giovani coppie, estensione alle famiglie dei sussidi per l'acquisto di una casa, deduzioni ai prestiti chiesti da coppie che facciano figli, «esenzione perenne dall'Irpef alle donne che abbiano partorito almeno quattro bambini», generosi incentivi per l'acquisto di un'auto nuova per le famiglie con tre bambini o più, creazione di oltre ventimila nuovi posti in asili nido. E congedi per i nonni che si prendono cura dei nipotini.

Le misure a sostegno delle famiglie sono in realtà anche un'altra faccia della continua lotta di Orbán contro le migrazioni. Bruxelles, ha suggerito il premier magiaro, sarebbe sempre più la roccaforte di un «nuovo internazionalismo» che ha come strumento-principe «l'immigrazione». E se quelli che considera i suoi avversari vinceranno alle Europee, trasformeranno l'Europa in un continente d'immigrati. Budapest non ci sta. «Noi non vogliamo numeri, vogliamo bambini ungheresi», ha ripetuto Orbán, assicurando che il piano-famiglia – che rafforza misure già da tempo adottate nel Paese, fra quelli che spendono di più nell'area Ocse per le famiglie - «è la risposta al declino demografico, non l'immigrazione».

Saranno efficaci, le misure di Orbán? Il tempo lo dirà, anche se un ampio studio di Lancet ha ricordato, ad esempio, che «politiche pro-natalità sono state implementate in più di una dozzina di Paesi», anche a Est, ma «gli effetti sul tasso di fertilità non sono stati ampi». Al contrario, «politiche liberali sull'immigrazione» avrebbero avuto maggior successo, malgrado tensioni e «sfide politiche e sociali» in vari Stati che le hanno applicate. Fra queste comunque non c'è sicuramente l'Ungheria dei muri anti-profughi. Ungheria dove gli annunci di Orbán hanno suscitato qualche isolata critica. Jobbik, estrema destra che faticosamente cerca di riciclarsi come partito d'opposizione moderato, ha parlato di mossa che andrebbe a vantaggio «di decine di migliaia di famiglie ricche», che potranno accedere a sussidi e agevolazioni, trascurando invece i veri poveri. I «tagli fiscali non aiuteranno chi già oggi paga poche imposte e non è in grado di comprare una casa o un auto o di accendere un mutuo», come «i 750mila rom d'Ungheria», ha ricordato il quotidiano polacco Polytika.

Più maliziosa la reazione della numero due dell'Lmp, all'opposizione, Erzsebet Schmuck, che ha suggerito che Orbán, in vista delle Europee, abbia compreso che porta più voti puntare sulla famiglia piuttosto che sui migranti, anche per recuperare terreno dopo il via libera alla controversa "legge schiavitù". Che, tuttavia, non sembra aver scalfito di molto il sostegno popolare di cui gode il premier. —

BY NC ND ALCUNI DIRITTI RISERVATI

I SONDAGGI

Il progetto piace a due terzi dei cittadini

Le misure per la famiglia sembrano sfondare porte aperte, a Budapest, se i sondaggi sono credibili. Una rilevazione dell'Istituto Nezopont ha svelato che il 63% dei cittadini è «felice» degli annunci del premier su sussidi e benefici a coppie e genitori, percentuale che scende a un comunque soddisfacente 40% tra i suoi oppositori. Piacciono al 64% anche le politiche anti-migranti del governo. Altri sondaggi, come quelli dell'agenzia Median, illustrano scenari diversi. Con il Fidesz di Orbán, sempre saldamente in testa, che avrebbe però perso 500 mila voti in tremesi (dal 45 al 38%), con alta probabilità per la "legge schiavitù" che alza fino a 400 le ore di straordinari che è possibile chiedere ai dipendenti. —

ITALIA & MONDO

Pinzano, bimbo di cinque anni muore nel rogo dell'abitazione

Intossicati i fratelli maggiori, sono fuggiti pensando che il piccolo fosse all'asilo. Inutili i soccorsi

Ilaria Purassanta

PINZANO. Il piccolo Abdoul, 5 anni, si è nascosto sotto il letto, d'istinto, per cercare di sfuggire a quel fumo denso e acre che invadeva la stanza al primo piano, rendendo l'aria sempre più irrespirabile mentre in casa, al civico 13 di via Principe Umberto a Pinzano al Tagliamento (in provincia di Pordenone, ndr), divampavano le fiamme. Nel trascinarsi sul pavimento fino al letto, Abdoul ha perso una scarpina. È così che il vigile del fuoco Fausto Marzotto, 43 anni, di Cordenons, lo ha trovato. Il bimbo era proprio sotto il letto, dove l'intuizione del soccorritore lo ha spinto a cercare, ormai svenuto a causa del monossido di carbonio.

Il pompiere, che stava ispezionando tutte le stanze dell'abitazione con i colleghi, ha preso fra le sue braccia il bimbo e lo ha affidato a un vigile del fuoco che si è calato con la scala italiana dalla finestra.

Subito sono state praticate le manovre di rianimazione al piccolo, ma le esalazioni di monossido di carbonio sono state per lui fatali: circa un'ora e mezza dopo, alle 17.50, all'ospedale di Spilimbergo è stato constatato dai medici il decesso di Abdoul Loughmane Bambore. Il bimbo, nato a San Daniele del Friuli, aveva compiuto 5 anni il 25 ottobre.

I suoi fratelli maggiori, due gemelli di 27 anni, ignoravano che Abdul si trovasse in casa: pensavano che fosse ancora all'asilo. Entrambi sono rimasti intossicati. Uno dei gemelli stava riposando dopo aver fatto il turno di notte alla Lima di Flagogna, quando è stato sorpreso dalle fiamme a letto e così preso dal panico si è lanciato da una finestra al primo piano, procurandosi fratture e un'ustione.

È stata la mamma del bimbo, accorsa alla notizia dell'incendio, a rivelare che Abdoul si trovava in casa. Così i pompieri sono corsi dentro a cercarlo.Il vigile del fuoco che si è lanciato fra le fiamme per salvare il piccolo si è sentito male a sua volta per un colpo di calore ed è stato ricoverato in ospedale e poi dimesso in serata.

I vigili del fuoco (sul posto Spilimbergo e Maniago e l'autobotte di Pordenone) sono riusciti a contenere le fiamme, evitando che si propagassero alle abitazioni vicine. La casa al civico 13 (nella quale vive la famiglia Bambore, originaria del Burkina Faso, composta da cinque persone) è stata dichiarata inagibile dai vigili del fuoco e posta sotto sequestro dai carabinieri di Spilimbergo. Escluse reponsabilità di terzi. Ai superstiti grazie alla collaborazione dell'amministrazione comunale e della comunità del Burkina Faso è stata assicurata una sistemazione temporanea. Oggi i vigili del fuoco faranno un sopralluogo per capire che cosa abbia potuto innescare il rogo: non è stato possibile fino a ieri sera individuare le cause. —

La casa dove si è consumata la tragedia Foto dal Messaggero Veneto

BY NC ND ALCUNI DIRITTI RISERVATI

LA RICERCA

Il vulcano di Stromboli provocò tre tsunami «Può accadere ancora»

PISA. Il vulcano Stromboli ha generato tre tsunami che nel Medioevo hanno raggiunto le coste della Campania e non si può escludere che possa accadere di nuovo: lo ha scoperto la ricerca italiana pubblicata sulla rivista Scientific Reports e coordinata dall'Università di Pisa. Avvenuti nel periodo compreso fra il 1343 e il 1456, gli tsunami hanno avuto anche un testimone d'eccezione nel poeta Francesco Petrarca, che in una lettera da Napoli parlò di aver assistito a «una strana tempesta».

I ricercatori nella trincea scavata

La ricerca è stata condotta in collaborazione con Istituto Nazionale di Geofisica e Vulcanologia (Ingv), Università di Modena-Reggio Emilia e Urbino, Istituto di studi del Mediterraneo antico del Consiglio Nazionale delle Ricerche (Cnr), City University of New York, American Numismatic Society, Associazione Preistoria Attuale.

A scatenare i tre tsunami era stato il crollo del fianco nord-occidentale del vulcano e il principale dei tre eventi era stato quello del 1343, quasi certamente riconducibile alla devastazione dei porti di Napoli e Amalfi di cui era stato testimone Petrarca, che si trovava a Napoli come ambasciatore di Papa Clemente VI e raccontava in una lettera di una misteriosa quanto violenta tempesta che il 25 novembre provocò moltissime vittime e l'affondamento di numerose navi.

Identificare Stromboli come la sorgente di questi tsunami è stato possibile grazie alla collaborazione fra vulcanologi e archeologi portata avanti dai ricercatori Mauro Rosi e Marco Pistolesi, entrambi dell'Università di Pisa. Nella ricerca sono state scavate tre trincee nella zona settentrionale dell'isola, lunghe circa 80 metri e profonde due: sono emersi così tre strati sabbiosi contenenti grossi ciottoli di spiaggia a testimonianza di quanto portato a terra dalle onde di tsunami. I campionamenti, le analisi chimiche dei materiali e le datazioni da carbonio 14 hanno permesso di stabilire un'inequivocabile relazione tra quegli strati e i ritrovamenti archeologici che testimoniano il rapido abbandono dell'isola dopo gli tsunami. –

PROCESSO A MADRID

Alla sbarra 12 leader catalani

Traballa in Spagna il governo Sanchez, provato dalle pressioni dei catalani e della destra che serra i ranghi. A Madrid si è aperto ieri tra forti proteste il processo ai 12 leader indipendentisti arrestati dopo il referendum 2017. E oggi il Congresso deve votare la finanziaria 2019: i numeri sono a rischio.

COMUNICATO SINDACALE

Salerno, crisi a "la Città" La nota dei Cdr di Gnn

Meno di tre anni fa il Gruppo Espresso fu costretto a vendere il quotidiano *la Città* di Salerno in rispetto della normativa antitrust. Si stava procedendo alla fusione con La Stampa e il Secolo XIX che avrebbe portato alla costituzione del gruppo Gedi. Dall'autunno del 2016 a oggi le cronache - non solo sindacali - in Campania sono state spesso riempite da notizie negative sulla sorte de *la Città*. Ieri i nostri colleghi giornalisti hanno trovato la redazione chiusa. Nel pomeriggio le Edizioni salernitane srl hanno annunciato la messa in liquidazione della società e i licenziamenti di tutti i dipendenti, giornalisti e non.

Siamo certi che non era questo l'obiettivo del management del Gruppo Espresso, quando firmò la vendita di quella testata. Ora chiediamo ai vertici del gruppo Gedi di riacquisire *la Città*. L'incidenza delle vendite sicuramente oggi non supera il tetto imposto dalle norme antitrust. Aver perso una voce nel sud Italia è stato un impoverimento per il nostro gruppo e per il sistema democratico. Il coordinamento dei giornali del gruppo Gedi è disponibile a un confronto per fare la sua parte nell'obiettivo di salvare posti di lavoro e una testata che per tanti anni è stato un presidio di informazione e legalità. —

Il coordinamento Cdr GNN
(I comitati di redazione di *GNN Glocal, La Stampa, Secolo XIX, Il Tirreno, Messaggero Veneto, Piccolo di Trieste, Mattino di Padova, Nuova Venezia, Tribuna di Treviso, Corriere delle Alpi, Gazzetta di Mantova, Gazzetta di Reggio, Gazzetta di Modena, Nuova Ferrara, Provincia Pavese, Sentinella del Canavese* e il cdr de *la Repubblica)*

IN BREVE

Brescia

Ragazza autistica sparita Indagata l'operatrice

A quasi 7 mesi dalla scomparsa di Iuschra Gazi la Procura di Brescia ha iscritto nel registro degli indagati l'operatrice della Fobap, Fondazione bresciana assistenza psicodisabili, che il 19 luglio scorso aveva in carico la bambina di 12 anni di origini bengalesi affetta da autismo e svanita nel nulla durante una gita nei boschi di Cariadeghe, a Serle, in provincia di Brescia. La Procura indaga per lesioni colpose. Il legale della famiglia: «Vogliamo la verità».

AL BIVIO CON LA A34

Tamponamento fra tir camionista morto in A4

UDINE. Un morto - si tratta di un camionista bosniaco - e un ferito grave: è questo il bilancio del tamponamento che ha coinvolto ieri mattina quattro autoarticolati all'altezza del bivio della A4 e della A34, tra lo svincolo di entrata e di uscita al casello di Villesse (Gorizia), in direzione Venezia. La Polizia stradale di Palmanova è intervenuta per i rilievi.

Nel tratto in cui si è verificato l'incidente erano già state segnalate code per traffico intenso. Quella del martedì si conferma per altro giornata difficile sulla A4, per il flusso dei mezzi pesanti che dopo lo stop domenicale si rimettono in moto dall'Est europeo. Ieri mattina Autovie Venete aveva segnalato code con un picco di 14 chilometri nel tratto fra il nodo di Palmanova e Latisana, verso Venezia. —

Il lutto nel mondo dei naturalisti

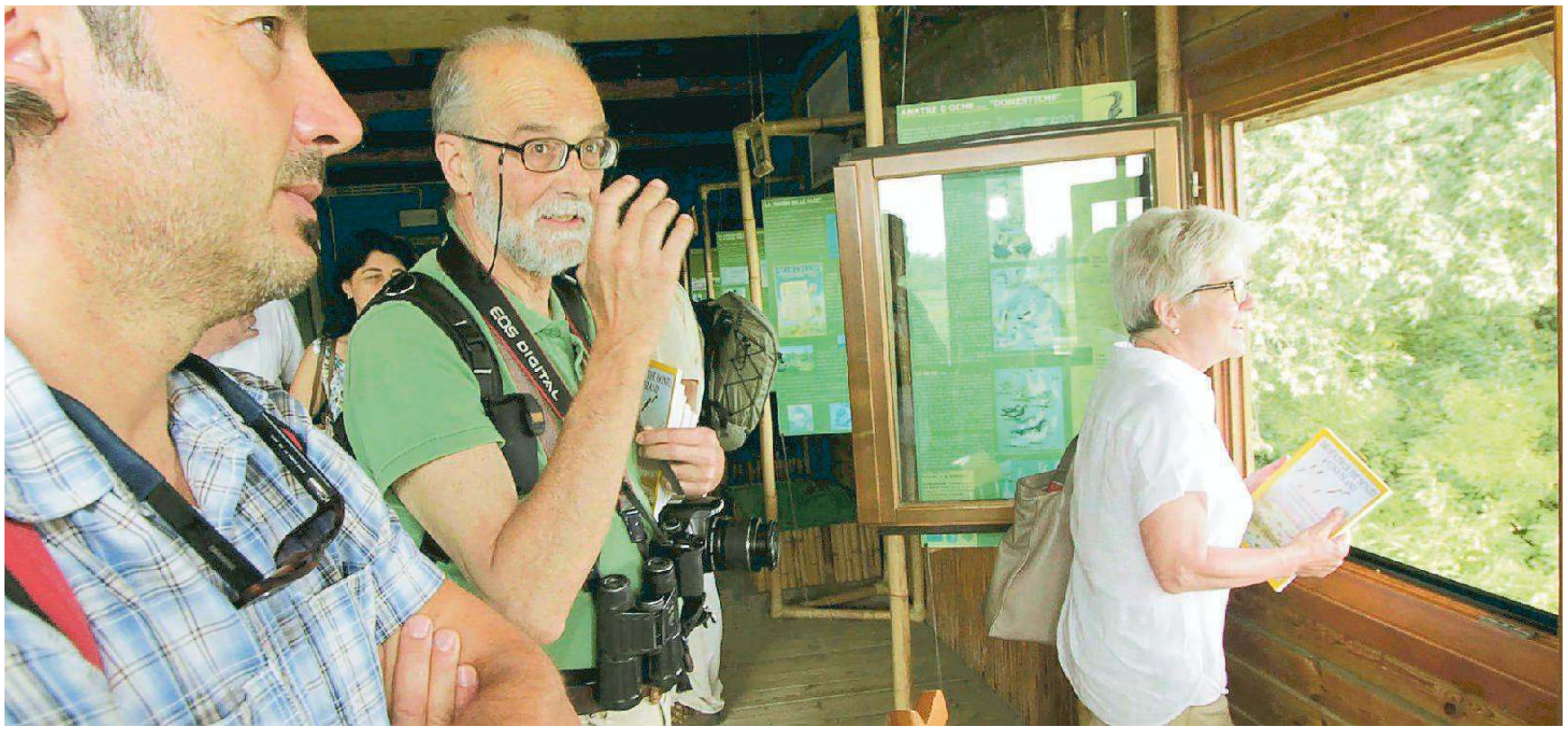

Fabio Perco "armato" di macchina fotografica e binocolo all'interno di uno dei punti di osservazione degli animali all'isola della Cona Foto Katia Bonaventura

Morto il biologo Fabio Perco "papà" dell'isola della Cona

L'esperto studioso triestino si è spento a 72 anni dopo una lunga malattia
Il mese scorso aveva ricevuto il Bobolar d'oro per la riserva da lui creata

Ciro Vitiello

STARANZANO. Si è spento ieri a Trieste – dov'era ricoverato da tempo, prima all'ospedale di Cattinara e poi alla Pineta del Carso di Aurisina – il biologo Fabio Perco, 72 anni, da tutti considerato il "papà" dell'isola della Cona. Studioso, ricercatore, naturalista, autore di pubblicazioni, docente universitario, era stato tra i padri fondatori dell'Ambito di tutela ambientale dell'isola della Cona prima e poi della Riserva naturale regionale Foce dell'Isonzo. Lascia nel dolore la moglie Chiara, i figli Nicoletta, Elena e Dino, gli amici, oltre a un incolmabile vuoto nella comunità scientifica.

È stata proprio la moglie ieri a dare la triste notizia: «Fabio non c'è più – le sue parole commosse al telefono – se n'è andato. Non pensavamo che avvenisse così presto. Nel pomeriggio di lunedì le sue condizioni si sono aggravate e alle 4.30 di ieri notte ha cessato di vivere. Eravamo tutti con lui». Pur abitando a Trieste, nella frazione di Opicina, dalla fine degli anni Ottanta Perco è stato "adottato" da Staranzano, un paese diventato per lui seconda casa, senza tuttavia per questo abbandonare le numerose ricerche in ambito regionale. Proprio il mese scorso, in segno di riconoscenza, la comunità gli ha assegnato il "Bobolar d'oro", il massimo riconoscimento che viene dato al personaggio dell'anno. Forse arrivato con un po' di ritardo, per quanto fatto in tanti anni per il territorio a livello nazionale e internazionale, come difensore delle aree naturalistiche.

Purtroppo già in quella occasione, Perco non era presente a causa del suo stato di salute e il premio venne consegnato alla famiglia. Raggiunto telefonicamente, Perco aveva manifestato la sua grande gioia per il premio ringraziando gli staranzanesi che lo avevano votato. «Un'emozione, un riconoscimento che mi ha commosso perché assegnato da un'intera comunità. Spero mi dia una carica di energia in più – le sue parole – Non me l'aspettavo questo premio, anche perché non tutti condividono e sono d'accordo con il mio punto di vista a volte espresso pubblicamente. Spero, comunque, di vederci appena possibile perché ci sono ancora tante cose da fare». Negli ultimi tempi era stato criticato da Legambiente per alcune prese di posizioni e in passato, essendo stato cacciatore, aveva evidenziato come ritenesse importante la "selezione" nel numero di alcuni animali. Insomma, un uomo che non si nascondeva e, anzi, diceva quello che pensava. Sempre a difesa della natura.

FABIO PERCO
ERA IL PUNTO DI RIFERIMENTO NONCHÈ IL FONDATORE DI UNO SPAZIO UNICO

Dopo aver saputo del premio di Staranzano si era commosso: «Spero mi dia una carica in più, c'è ancora tanto da fare»

Perco ha legato il suo nome e tanta parte della sua attività professionale alla zona umida della Foce dell'Isonzo, divulgando in Italia e nel mondo l'area protetta di Staranzano, sia come consulente scientifico della Riserva che come responsabile-coordinatore della Sbic, la Stazione Biologica dell'Isola della Cona. Un importante punto di riferimento per il controllo della fauna migratoria e stanziale che nel periodo invernale ha raggiunto circa 25 mila presenze di oltre 325 specie. Zoologo, laureato a Trieste nel 1975, illustratore e saggista, docente in università italiane e straniere, è stato ideatore di importanti progetti di tutela e fruizione di habitat naturali, instancabile animatore e divulgatore della biodiversità. Autore di 13 pubblicazioni, veniva spesso chiamato a spiegare la natura su Rai e Mediaset. Il Centro visite dell'Isola della Cona con i suoi ricoscimenti, dal secondo posto in Europa dietro la Spagna nel progetto AdriaWet (2014) fino alla Zona umida di interesse Internazionale ai sensi convenzione Ramsar (2016), ora dovranno andare avanti senza uno dei padri fondatori. —

BY NC ND ALCUNI DIRITTI RISERVATI

LA CARRIERA

Quell'incontro ispiratore con il pittore Sir Peter Scott

STARANZANO. Fabio Perco considerava quell'area protetta una sua creatura. Il viaggio in Camargue, all'inizio degli anni Ottanta, gli aveva permesso di conoscere alcuni esperti nella gestione dei cavalli. E quegli animali sarebbero poi stati introdotti nella Riserva.

Ma il suo curriculum vitae è costellato da altre tappe. Nella sua lunga carriera di naturalista, aveva nel carnet un pacchetto di progetti che ora lascia in eredità. Alcuni sono stati già realizzati e tra questi spiccano quelli della reintroduzione del Grifone a Cornino, della Cicogna bianca a Fagagna e a Racconigi in Piemonte, della Riserva naturale di Valle Canal Novo a Marano. E poi il ripristino naturale di Val Stagnon a Capodistria in Slovenia.

Aveva collaborato con la Provincia di Udine e la Regione Friuli Venezia Giulia come direttore degli Osservatori Faunistici e da consulente nella realizzazione di parchi naturali regionali, nonché docente in tanti percorsi di formazione dei forestali e delle guide naturalistiche.

Trasse ispirazione per i progetti realizzati nelle zone umide da ciò che aveva visto in Inghilterra, dove esistono numerosi esempi di fruizione e gestione di ambienti naturali con modalità di ecoturismo. La figlia Nicoletta ricorda come a Slimbridge avesse conosciuto il pittore naturalista Sir Peter Scott, un'importante figura di riferimento, sia come artista sia come naturalista ornitologo. «La storia dell'inglese – dice Nicoletta – è simile a quella di papà. Ambedue provengono, infatti, dal mondo venatorio che poi hanno abbandonato per dedicarsi alla tutela e al ritorno di tante specie di anatidi». —

Ci. Vi.

BY NC ND ALCUNI DIRITTI RISERVATI

IL CASO DELLA MAIL PARTITA PER ERRORE

La studiosa siciliana rifiutata Il Cro: la invitiamo ad Aviano

Il direttore dell'Istituto, Marcolongo, ribadisce: niente discriminazioni, solo equivoco Assessore della Regione Sicilia: perduta una opportunità

PORDENONE. Dopo la nota dell'altro pomeriggio diramata per precisare che «qui non si discrimina nessuno», ieri una conferenza stampa indetta per scusarsi comunque dell'accaduto. E ripetere che non c'è stata «nessuna discriminazione, ma un equivoco». Queste le parole che il direttore generale del Cro di Aviano Adriano Marcolongo (già direttore dell'Asuits di Trieste) ha usato in merito alla vicenda della email inviata per errore a una biologa siciliana da parte di un indirizzo dell'Istituto: mail in cui due operatori si confrontavano in maniera informale sulla inopportunità di prendere in esame canidature da Palermo. È stata la stessa giovane biologa, Erminia Muscolino, 30 anni, di Ficarazzi (Palermo), e rendere nota la vicenda. Muscolino aveva inviato varie candidature a centri di ricerca, e da Aviano ha ricevuto in risposta una mail in cui si leggeva fra l'altro: «Già ricevuta anche io... Figurati se andiamo a prendere una da Palermo».

Muscolino aveva replicato rispondendo di avere «capito che questo centro non fa per me, a Palermo abbiamo menti libere»; a quel punto dall'indirizzo mail era giunta una controrisposta che precisava come il Cro non potesse offrire contratti economicamente vantaggiosi a «persone geograficamente lontane».

Ieri, dopo la nota in cui il Cro precisava come i criteri delle borse di studio siano basati «esclusivamente sul merito e sull'attinenza» fra borse e curriculum, Marcolongo ha spiegato che nella risposta alla richiesta di chiariamento dopo l'invio per errore di una comunicazione interna era già stato specificato come la frase fosse legata alla distanza dall'Istituto e non alla provenienza di chi si era fatto avanti. Fra l'altro, è stato aggiunto in conferenza stampa, non si parlava di un concorso o di una borsa di studio, ma di una candidatura spontanea con la biologa che chiedeva di collaborare con il Cro.

Adriano Marcolongo

In ogni caso, Marcolongo ha annunciato di voler prendere contatto con la biologa palermitana e per invitarla a visitare l'Istituto di Aviano. Quanto al mittente della mail, nessun provvedimento disciplinare: non ci sono state inadempienze.

Dalla Sicilia intanto ieri è arrivato il commento dell'assessore regionale all'Istruzione Roberto Lagalla: «Dispiace e lascia stupefatti che ancora oggi possano prevalere arcaici pregiudizi sulla provenienza geografica di giovani studiosi italiani, tanto da inficiare una valutazione che dovrebbe basarsi sul merito». L'assessore si è detto «certo che l'istituto in provincia di Pordenone abbia perso una opportunità e una risorsa che probabilmente avrebbe potuto rivelarsi preziosa». —

La tutela del made in Italy

Presidio degli allevatori e degli agricoltori di Coldiretti in piazza a Roma
A influire sulla produzione anche l'import a basso costo dal Nordafrica

Olio italiano in crisi Scorte per soli 4 mesi Il colpo di grazia da Xylella e gelate

Il presidio di protesta organizzato ieri dalla Coldiretti davanti alla Camera dei Deputati a Roma

IL CASO

Flavia Amabile

In primavera si rischia di non avere più scorte di olio extravergine italiano. È l'allarme lanciato da Coldiretti durante la manifestazione di ieri davanti alla Camera dei Deputati a Roma. È l'effetto del crollo del 57% della produzione, scesa ai livelli minimi degli ultimi 25 anni, 185 milioni di chili.

A dimezzare il raccolto nazionale di olio di oliva sono state diverse cause: i cambiamenti climatici, il propagarsi della Xylella e la concorrenza sleale provocata dalle importazioni low cost spacciate per italiane. Soltanto nell'ultimo anno, si sono persi 100mila posti di lavoro nella filiera dell'olio extravergine di oliva per un danno al settore che ha raggiunto 1,2 miliardi di euro.

In piazza con gli agricoltori sono scesi anche i pastori sardi. Il ministro dell'Interno Matteo Salvini ha promesso il suo impegno a trovare «una soluzione entro 48 ore per restituire dignità e lavoro ai sardi» e «soluzioni per i danni provocati dalle gelate e dalla xylella» agli olivicoltori pugliesi.

Le perdite maggiori si sono verificate nelle Regioni del Mezzogiorno: la Puglia, che da sola rappresenta circa la metà della produzione nazionale, colpita da una flessione di circa il 65%, a causa delle gelate. Di fronte alla diminuzione delle quantità di prodotto disponibile, i prezzi sono aumentati: hanno raggiunto alla produzione a gennaio i 5,65 euro al kg (+31% rispetto allo stesso mese dello scorso anno), con valori all'origine superiori ai 7 euro al chilo in Sicilia e sui 6 euro nel Barese.

Per la prima volta nella storia - sottolinea la Coldiretti - la produzione nazionale potrebbe essere sorpassata da quella della Grecia e del Marocco mentre si avvicina molto la Turchia, e la Spagna si allontana sempre di più con ben 1,6 miliardi di chili e raggiunge un quantitativo quasi nove volte superiore.

> Aumento esponenziale del rischio di frodi e falsificazioni ai danni dei marchi garantiti

«Senza interventi strutturali - precisa la Coldiretti - l'Italia rischia di perdere per sempre la possibilità di consumare extravergine nazionale con effetti disastrosi sull'economia, il lavoro, la salute e sul paesaggio».

Con il crollo della produzione nazionale a crescere - continua la Coldiretti - sono le importazioni dall'estero con aumenti record degli arrivi dalla Tunisia che fanno registrare un balzo in quantità di quasi il 150% secondo le proiezioni Coldiretti su dati Istat relative ai primi dieci mesi del 2018.

«Aumenta cosi il rischio di frodi e sofisticazioni a danno del vero Made in Italy che colpiscono i produttori agricoli e i consumatori» afferma il presidente della Coldiretti Ettore Prandini. Il consiglio ai consumatori è di scegliere Made in Italy, di diffidare dei prezzi troppo bassi, guardare con più attenzione le etichette e acquistare extravergini a denominazione di origine Dop, quelli in cui è esplicitamente indicato che sono stati ottenuti al 100 per 100 da olive italiane o di acquistare direttamente dai produttori.

Oggi nella stragrande maggioranza delle confezioni - denuncia la Coldiretti - serve la lente d'ingrandimento per leggere le minuscole scritte, poste spesso sul retro.

I pastori sardi hanno rifiutato la proposta del ministro delle Politiche Agricole Centinaio di sospendere la protesta. Ieri erano in piazza accanto agli agricoltori. Il presidente di Coldiretti ha sostenuto la loro protesta per il latte «pagato 60 centesimidi euro al litro, ben al di sotto dei costi di produzione sostenuti dai lavoratori, costretti così a lavorare in perdita: è necessario – ha sottolineato – arrivare a pagare il latte ovino e caprino almeno un euro al litro, se si vuole mantenere uno standard qualitativo elevato e coprire il costo degli investimenti degli allevatori». —

BY NC ND ALCUNI DIRITTI RISERVATI

IL RAPPORTO ISMEA

Carne, cresce il consumo E la qualità è premiata

Gli italiani mangiano sempre più carne e di elevata qualità: +4-5% nel 2018, con il 45% dei consumatori che privilegia i prodotti degli allevamenti nazionali. Sono i dati del Rapporto Ismea (Istituto servizi per il mercato agricolo alimentare) reso noto ieri da Agriumbria in vista del convegno, dal 29 al 31 marzo.

L'aumento del consumo nel 2018 rappresenta un'inversione di tendenza nella spesa delle famiglie per la carne rispetto agli ultimi sei anni. La crescita riguarda tutte le tipologie: pollame (+4%), maiale (+4%) e bovini (+5%) che fanno registrare il maggior incremento nel primo trimestre rispetto all'anno precedente, in un quadro di stagnazione della spesa per cibo (+1,4%).

Il consumo medio annuo in Italia di carne (pollo, suino, bovino, ovino) resta ai livelli di 79 chilogrammi pro-capite, tra i più bassi in Europa. Ma il dato interessante è che il 45% dei consumatori privilegia la carne di allevamenti italiani, il 29% sceglie carni locali, e il 20% quella con marchio Dop, Igp o con altre certificazioni di origine. In particolare, il consumo di carni Igp fa un balzo in avanti del 20% nel numero di animali di razze storiche italiane allevate negli ultimi 20 anni. Domanda di qualità che ha fatto ripopolare le campagne dagli Appennini alle Alpi. La razza più diffusa è la Piemontese, con 315.000 capi, seguita dalla Limousine, 65mila, Marchigiana con 52mila, Chianina con 46mila, Podolica, più di 35mila, Charolaise, 15mila capi, Romagnola, 12mila e Maremmana, 11mila.—

Lara Loreti

BY NC ND ALCUNI DIRITTI RISERVATI

IL RAPPORTO E I DATI SUL FRIULI VENEZIA GIULIA

Turismo enogastronomico un potenziale da sfruttare

Il settore ha conosciuto un interesse crescente negli ultimi anni. Nel nostro territorio attive oltre 7 mila imprese di ristorazione

Antonio Boemo

GRADO. Il 16,4% dei tour operator stranieri che hanno partecipato alle fiere Good Italy Workshop e Biteg propone tour enogastronomici in Friuli Venezia Giulia. Percentuale ben distante da quella della Toscana, al primo posto con il 72% seguita da Piemonte (59%) e Sicilia (39%). I prodotti enogastronomici più conosciuti della nostra regione risultano vino (13%), frico (5%) e prosciutto di San Daniele (3%). Sono questi alcuni dei dati contenuti nel Rapporto sul turismo enogastronomico italiano 2019 presentato di recente a Milano dal Touring Club Italiano.

In pochi anni il turismo enogastronomico ha visto un'impennata: se nel 2016 gli italiani interessati a questa esperienza erano, secondo i calcoli, il 21%, nel 2017 si è passati al 30% e l'anno scorso al 45%. Il 98% si è dedicato a una "puntata" enogastronomica, che si trovasse al mare oppure in montagna. Oltre a gustare prodotti tipici, visitare un mercato (82%) e recarsi in bar e ristoranti storici (72%), grande interesse suscitano le visite ai luoghi di produzione, in primis le aziende agricole (62%) che paiono attirare più delle cantine (56%).

È stata Roberta Garibaldi, docente tra l'altro all'Università di Bergamo, a curare la seconda edizione del report sotto la supervisione della World Food Travel Association e dell'Ateneo e con il patrocinio fra gli altri di ministero delle Politiche agricole ed Enit.

Scorrendo i dati sulla regione, nel panorama delle eccellenze enogastronomiche il Fvg presenta nove prodotti agroalimentari a Indicazione geografica: 5 Dop, 2 Igp e 2 Stg. Quanto a prodotti vitivinicoli a Indicazione geografica, invece, sono 19, di cui 16 tra Docg e Doc. Le imprese di ristorazione attive (al 2017) sono 7.233, il 2% del totale italiano. Nel rapporto anche il numero dei ristoranti di eccellenza in Fvg, ossia quelli segnalati sulle principali guide nelle edizioni 2019, che ammontano a 24, il 3% del totale nazionale. Nel 2017 si contavano poi 661 aziende agrituristiche, 17 micro-birrifici e 9 brew pub.

> Tour a tema proposti dagli operatori stranieri Toscana al primo posto Distante la regione

Come si evince nel rapporto, a livello nazionale gli incrementi maggiori si registrano a ogni modo per le esperienze culinarie nei ristoranti e bar storici (+16%), eventi legati al cibo (+16%), il mangiare piatti tipici in un ristorante del luogo (+15%) e il visitare aziende agricole e vitivinicole (+15%); a seguire i mercati (+13%) e i ristoranti etnici (+12%). «Nonostante ciò – sottolinea il rapporto -, permane una domanda inespressa di esperienze a tema che indica l'esistenza di un mercato potenziale ancora da soddisfare». Proprio qualche giorno fa,mentre il nostro territorio era in vestira alla Bit di Milano, l'assessore regionale Sergio Emidio Bini ha sottolineato come la Regione continui a puntare anche sul turismo enogastronomico. —

BY NC ND ALCUNI DIRITTI RISERVATI

ECONOMIA

ACQUISTO E VENDITA ORO, LINGOTTI, ARGENTO E MONETE
NUMISMATICA PAOLETTI
Trieste, via Roma 3, primo piano
telefono 040 639086

LE CRISI INDUSTRIALI

Burgo Duino, primo round fra sindacati e proprietà

Lo spettro degli 87 licenziamenti: l'imprenditore Spinoglio presenta a Trieste il piano di riconversione dell'impianto in Confindustria e poi alla Regione

Massimo Greco

Lo stabilimento della Cartiera Burgo a Duino.

TRIESTE. Crisi Burgo: Giulio Spinoglio, il patron della Cartiera di Ferrara, incontra stamane alle 10 le organizzazioni sindacali a palazzo Ralli, sede della Confindustria triestina. Fuori dai cancelli dell'antica dimora nobiliare un presidio di lavoratori.

A seguire il 74enne imprenditore, di origine monferrina ma da decenni attivo nella città emiliana, dovrebbe recarsi in Regione per ragionare con le Attività Produttive sui contenuti produttivi e finanziari della riconversione della "linea 2" all'interno dello stabilimento Burgo a San Giovanni di Duino.

Spinoglio è intenzionato a sfornare cartone da imballaggio in luogo del dismesso patinatino a uso editoriale: il progetto configura una sorta di coabitazione tra Burgo, che continuerà a operare con la "linea 3", e la nuova iniziativa.

A palazzo Ralli l'industriale avrà di fronte territoriali e "rsu" di Cisl, Cgil, Uil. Maurizio Goat, esponente cigiellino, anticipa la griglia di questioni che saranno poste all'attenzione di Spinoglio: «Quando sarà costituita la società tra Cartiera di Ferrara e Friulia, con una quota di Burgo? A quanto ammonta il supporto di Invitalia (Mise) all'investimento di riconversione? Quanti addetti ex Burgo sono recuperabili con la riedizione della "linea 2"? Quale la tempistica di massima per chiudere l'operazione nei suoi vari aspetti?».

I sindacati non si fanno illusioni: reindustrializzare l'altra metà della Cartiera del Timavo non sarà un lavoro di poche settimane: l'investimento tra l'impianto di produzione (30 milioni) e il pirogassificatore (6 milioni) ammonta a oltre 35 milioni. Commissionare il macchinario a una delle produttrici europee richiederà tempo, anche perchè le riconversioni al cartone non sono un'esclusiva della provincia di Trieste.

La Cartiera del Timavo rischia di uscire dagli asset strategici del gruppo

Le sigle hanno il problema cogente di 87 licenziati, che lavoreranno fino al 18 marzo poi resteranno a casa. Burgo ha seguito una sua spietata logica aziendale: basta con gli ammortizzatori sociali, sia Spinoglio a vedersela direttamente con i sindacati. Al netto dei licenziati, nell'organico Burgo restano 224 unità tra amministrativi e personale addetto alla "linea 3": nell'autunno 2015 gli occupati erano 370. Il gruppo cartario sta procedendo ad arruolare le maestranze eccedenti in altri stabilimenti: finora, secondo fonti sindacali, avrebbero accettato il trasferimento 5 persone, rioccupate a Tolmezzo e in siti veneti. Il personale licenziato ha tempo fino a lunedì 18 per decidere se aderire o meno all'invito aziendale.

Scelta difficile: Burgo supporterà i trasfertisti per qualche mese, poi, considerate le distanze, il trasloco è destinato a stabilizzarsi. A poco più di 1500 euro/mese bisogna fare bene i conti, soprattutto per chi tiene famiglia.

I sindacati sono preoccupati per le prospettive dell'impegno di Burgo a San Giovanni: in altri termini, visto che il gruppo ha puntato su altri siti (in primis Avezzano, ma anche Verzuolo dove è stata annunciata una riconversione della "linea 9" già nel corso dell'anno), si paventa che la Cartiera del Timavo possa non essere ritenuta strategica nel sistema produttivo aziendale. Prima il coinvolgimento esterno di Spinoglio, poi? —

BY NC ND ALCUNI DIRITTI RISERVATI

LA FINANZIARIA REGIONALE

Friulia, si cambia Del Fabbro lascia con tutto il cda Seganti in arrivo

Marco Ballico

TRIESTE. L'era di Federica Seganti alla guida di Friulia, a meno di sorprese, inizierà entro poche settimane. Il 28 febbraio, giorno peraltro ancora da formalizzare dell'assemblea di rinnovo cariche dopo le attese dimissioni del cda uscente, "sollecitato" dal nuovo governo a farsi da parte prima della scadenza del prossimo 30 giugno, il grande ritorno dell'ex assessore leghista dovrebbe essere cosa fatta. Con una gestione in realtà a due – sempre che ci si metta d'accordo sui compensi –, giacché a fianco di Seganti il centrodestra indicherebbe un tecnico nel ruolo di amministratore delegato: si parla di Francesco Clarotti, ora al lavoro in Generali, professionista vicino a Progetto Fvg di cui ha curato il programma economico, ma in ottimi rapporti anche con il presidente Massimiliano Fedriga.

Del Fabbro lascia dunque nel rispetto delle indicazioni del centrodestra che ha insistito per lo spoil system in una delle principali partecipate di Palazzo. Il commercialista udinese, già presidente e ad di Autovie Venete, oltre che commissario delegato per l'emergenza in A4, era stato indicato da Debora Serracchiani a fine 2013. «Del Fabbro è un professionista che ha già dato ottima prova, in particolare nella gestione della partita finanziaria della terza corsia – le parole di allora della presidente –. Per il rilancio di una Friulia rinnovata che accompagni aziende in crisi e crei i presupposti della crescita per il sistema produttivo servono esperienza e competenza specifica nel settore, che non mancano al nuovo presidente che abbiamo indicato». In una fase di difficoltà dell'economia, ma anche con il problema di doversi caricare dei ripetuti bilanci in rosso di Mediocredito Fvg, non sono stati anni facili per la finanziaria. Lo scorso giugno, tuttavia, l'assessore alle Finanze Barbara Zilli dava merito alla gestione di aver centrato gli obiettivi con buoni numeri: un milione di utile, costi ridotti, patrimonio netto a 636 milioni, capitale investito a 156 milioni con 97 aziende partecipate in portafoglio (l'80% piccole e medie imprese). Di qui probabilmente la non condivisione da parte di Del Fabbro di un'uscita di scena anticipata, assieme ai consiglieri Ruggero Baggio, Michela Cattaruzza, Tiziana Moretti e Alberto Sandrin. Il presidente uscente non dice una parola, non conferma nemmeno le dimissioni del cda. Anche Zilli preferisce non dire più di tanto: «Assieme al presidente Fedriga ho ringraziato il consiglio di Friulia per quanto fatto, ma anche per la disponibilità ad accettare la richiesta della Regione di chiudere con il 2018. Un ringraziamento che rinnovo». —

Il 28 febbraio si riunirà l'assemblea per le nomine Clarotti nuovo ad

BY NC ND ALCUNI DIRITTI RISERVATI

SONO 43 LE ISTITUZIONI CHE HANNO FIRMATO

Più sicurezza e legalità: siglato il patto sul lavoro fra Regione e sindacati

Laura Blasich

L'assessore Rosolen

MONFALCONE. Sono 43 i soggetti che in Friuli Venezia Giulia si sono alleati per dare una svolta sostanziale al tema della sicurezza, ma anche della legalità, nel mondo del lavoro, dopo un anno, il 2018, che ha visto un'impennata in regione del numero degli incidenti (più 4% tra gennaio e agosto, con 11.376 casi denunciati, di cui 21 mortali contro i 19 dello stesso periodo del 2017). Il protocollo, nato dalla sollecitazione avanzata da Fim, Fiom, Uilm prima e poi da Cgil, Cisl e Uil, è stato presentato ieri a Monfalcone dalla Cisl Fvg con l'assessore regionale al Lavoro Alessia Rosolen, che l'ha sottoscritto, come pure ha fatto l'assessore alla Sanità Riccardi.

Tra i firmatari ci sono però anche Inali, Inps e Ispettorato del lavoro, oltre all'Ufficio scolastico regionale, associazioni di categoria e datoriali, organizzazioni sindacali ed enti di formazione. Il protocollo, che, come hanno sottolineato l'assessore Rosolen e il segretario regionale della Cisl Alberto Monticco, vuole essere solo un punto di partenza, prevede interventi di monitoraggio del fenomeno degli infortuni, la comunicazione e valorizzazione delle buone prassi e della legalità, controlli più stringenti e lo scambio di informazioni tra i soggetti firmatari, senza trascurare l'elaborazione di percorsi occupazionali e di reinserimento dei lavoratori con disabilità da lavoro. L'assessore Rosolen ha però posto anche l'accento sugli aspetti della legalità e regolarità del lavoro, mentre il segretario nazionale della Cisl Angelo Colombini ha ribadito la necessità di un tavolo nazionale, da incardinare nell'inali, di analisi degli eventi infortunistici gravi e mortali. —

BY NC ND ALCUNI DIRITTI RISERVATI

MOVIMENTO NAVI

IN ARRIVO

BF PHILIPP	DA RAVENNA A RADA	ore	01.00
UN AKDENIZ	DA BARI A ORM. 31	ore	07.00
UND ATILIM	DA MERSIN A ORM. 31	ore	12.00
PRIONAS	DA SALDANHA BAY A RADA	ore	12.00
NS CONSUL	DA CEYLIAN A RADA	ore	14.00
LIBERTAS-H	DA GEMLIK A MOLO VII	ore	15.00
MAERSK EXETER	DA CAPODISTRIA A MOLO VII	ore	17.00
HALA B	DA MERSIN A RADA	ore	22.00

IN PARTENZA

AEGEAN	DA RADA PER PIREO	ore	16.00
ARETHUSA	DA ORM. 30 PER VENEZIA	ore	17.00
UN MARMARA	DA ORM. 39 PER PATRASSO	ore	18.00
ALSTERDIEP	DA ORM. 45 PER S.A. MONFALCONE	ore	20.00
UN AKDENIZ	DA ORM. 31 PER PENDIK	ore	21.00
UND ATILIM	DA ORM. 31 PER MERSIN	ore	22.00

MERCATI

LEGENDA
AZIONI: Il prezzo di chiusura rappresenta l'ultima quotazione dei titoli al termine della giornata di scambi.
EURIBOR: è il tasso interbancario comune delle piazze finanziarie dell'aria euro.

Il Mercato Azionario del 12-2-2019

Dati forniti da FIDA-Finanza Dati Analisi

Azioni	Prezzo chiusura	Var. % ultima.	Minimi anno	Massimi anno	Var. % annua.	Cap. mln €
A A.S. Roma	0,5410	-1,2800	0,4870	0,5570	+9,9600	340
A2A	1,5555	+0,7800	1,5260	1,6420	-1,0800	4873
Abitare In	30,7150	+1,0400	28,4100	30,7150	+2,3800	78
Acea	13,4000	+1,2100	11,8200	13,5000	+11,5700	2854
Acsm-Agam	1,7600	+3,5300	1,6250	1,7850	+6,3400	347
Aegon	4,5840	+2,4600	3,9920	4,5840	+13,4100	-
Agatos	0,1390	+1,4600	0,1240	0,1490	+8,5900	13
Ageas	41,3800	+0,0000	38,2000	42,4200	-2,4500	0
Ahold Del	23,2050	+0,2200	22,1100	23,4850	+4,9500	-
Alerion	2,8900	+0,0000	2,7700	2,9300	+0,3500	148
Allianz SE	185,5400	+0,4500	173,4600	187,6800	+4,5100	84059
Ambienthesis	0,3400	-2,8600	0,3280	0,3510	+1,4900	4
Ambromobiliare	3,4500	-0,2900	3,3900	3,8700	-10,3900	9
Anima Holding	3,6300	+2,9500	3,2300	3,7300	+12,3800	1380
Askoll EVA	3,2895	+0,0000	3,1600	3,3800	+4,1000	51
Assiteca	2,3700	+0,0000	2,2600	2,4500	+4,8700	78
Astaldi	0,7115	-1,3200	0,4978	0,8125	+37,3600	70
ASTM	21,7000	+2,8400	17,4200	21,7000	+24,1400	2148
Atlantia	20,6400	+1,3800	18,0700	21,2200	+14,2200	17044
Autogrill Spa	7,5450	+0,6700	7,3600	7,9300	+2,5100	1919
Autostrade Meridionali	29,6000	-1,0000	26,5000	30,3000	+9,6300	130
Axa SA	20,3950	+0,1700	18,6540	20,6450	+8,8100	-
Azimut Holding	11,6300	+2,4200	9,5340	11,6300	+21,9800	1666
B B.F.	2,4000	+0,0000	2,3700	2,6000	-7,6900	365
Banca Carige	0,0015	+0,0000	0,0015	0,0015	+0,0000	83
Banca Carige ris	50,5000	+0,0000	50,5000	50,5000	+0,0000	0
Banca Farmafactoring	5,2500	+2,1400	4,5400	5,2500	+15,6400	893
Banca Generali	20,4800	+0,2900	18,1300	20,7800	+12,9600	2393
Banca Intermobiliare	0,1625	+1,5600	0,1600	0,1844	-1,0400	114
Banca Mediolanum	5,7100	+3,8200	5,0450	5,7100	+12,1800	4227
Banca Monte Paschi Siena	1,3400	+7,1600	1,1975	1,5345	-10,4000	1528
Banca Pop. Emilia Romagna	3,4060	-0,2900	2,9560	3,4160	+1,2500	1639
Banca Popolare di Sondrio	2,4500	+1,0700	2,3000	2,7180	-6,9100	1111
Banca Profilo	0,1564	-1,0100	0,1552	0,1778	-12,0400	106
Banco BPM	1,8826	+1,8900	1,6340	2,0585	-4,3400	2852
Banco di Desio e Brianza	1,8400	+0,0000	1,7000	1,8400	+6,3600	215
Banco di Desio e Brianza rnc	1,7550	+0,8600	1,7000	1,8700	+3,2400	23
Banco di Sardegna risp	7,3200	-1,8800	7,1000	8,2000	+0,2700	48
Banco Santander	4,0040	+0,0000	3,9100	4,3955	+2,4000	-
Basf	65,0000	+3,1700	59,6400	65,8900	+8,9900	-
Basicnet	4,8800	-0,1000	4,2800	5,0500	+10,1600	298
Bastogi	0,8880	-1,9900	0,8220	0,9660	+6,7300	110
Bayer	67,6000	+1,7500	60,3000	69,0600	+12,1100	0
Beghelli	0,2770	-1,4200	0,2750	0,2900	-1,7700	55
Beiersdorf AG	86,2400	+0,0000	86,1800	100,7000	-14,3600	-
Bialetti Industrie	0,3000	-0,5000	0,2875	0,3265	+1,6900	32
Biancamano	0,1795	+0,0000	0,1730	0,1950	+0,2800	6
Bio On	59,6000	-0,5000	56,3000	61,0000	+4,9300	1122
Biodue	4,9000	+3,1600	4,7200	5,1200	-2,7800	55
Bioera	0,0870	-1,3600	0,0574	0,1255	+51,5700	4
Blue Financial Communication	1,0000	+0,0000	0,9500	1,0500	+0,0000	3
BMW	70,1000	+1,0100	69,1600	74,7000	+1,3400	-
BNP Paribas	41,1600	+1,5800	38,9250	43,1150	+4,8300	-
Bomi Italia	2,9500	+1,3700	2,2000	2,9500	+13,0300	45
Borgosesia	0,5300	+0,0000	0,4880	0,5950	-10,1700	6
Borgosesia r	1,0500	+0,0000	1,0500	1,2500	-16,0000	1
Brembo	9,7850	+3,0000	8,8950	10,3200	+10,0100	3267
Brioschi	0,0608	-1,6200	0,0558	0,0630	+7,8000	48
Brunello Cucinelli	34,0000	+2,2600	27,4000	34,0000	+13,1400	2312
Buzzi Unicem	16,5850	+0,3000	14,8300	16,8850	+10,3800	2742
Buzzi Unicem rnc	10,6200	+0,7600	9,4800	10,9400	+10,9700	432
C Caleffi	1,4100	-1,7400	1,4100	1,4950	-5,6900	22
Caltagirone	2,3800	+1,7100	2,1200	2,3800	+4,3900	286
Caltagirone Editore	1,0700	+0,0000	1,0400	1,1700	+2,8800	134
Campari	7,9400	-0,6300	7,3700	8,0050	+7,5200	9223
Carraro	2,0150	+0,8500	1,6800	2,1350	+19,9400	181
Carrefour	17,6000	+0,0000	14,6000	18,0850	+17,7300	-
Casta Diva Group	1,0900	-5,2200	0,8900	1,1500	+21,6500	14
Cattolica Assicurazioni	8,1800	+1,6800	7,1050	8,1800	+15,1300	1426
CdR Advance Capital	0,6080	+0,0000	0,6060	0,6480	-4,4000	10
Cerved Group	7,7100	+0,0000	6,9600	7,7700	+7,7600	1506
CHL	0,0037	-5,1300	0,0033	0,0054	-2,6300	4
CIA	0,1120	+2,7500	0,1090	0,1245	+2,2800	10
Cir	1,0040	+0,9000	0,9170	1,0220	+8,0700	797
Class Editori	0,1690	+1,8100	0,1660	0,1980	-6,1100	17
CNH Industrial	9,3000	+0,9600	7,7340	9,3000	+18,5000	12689
Cofide	0,4800	-1,5400	0,4530	0,5020	+3,5600	345
Conafi	0,2620	-1,8700	0,2450	0,2840	+6,9400	10
Credem	5,1200	+2,7100	4,8400	5,3100	+1,7900	1702
Credit Agricole	9,8800	+2,7500	9,2840	10,4160	+6,4200	-
Credito Valtellinese	0,0647	-0,1500	0,0626	0,0755	-11,9700	454
CSP	0,7380	-1,8600	0,7360	0,7980	-1,8600	25
Culti Milano	2,4500	-0,8100	2,4100	3,0800	-20,2000	8
D Daimler	49,4400	+2,3600	44,8500	53,0000	+7,9500	-
Damiani	0,8540	+0,0000	0,8480	0,8600	-0,7000	71
Danieli	17,0000	+0,9500	15,1200	18,0000	+11,4000	695
Danieli rnc	13,9000	+1,4600	12,9000	14,2600	+7,7500	562
Danone	65,0200	+0,0000	59,9500	65,0200	+8,4600	-
De' Longhi	22,1800	+1,0000	21,8000	24,7400	+0,3600	3316
Deutsche Bank	7,5500	+2,4400	6,9700	8,1400	+8,3200	-
Deutsche Borse AG	113,0000	+0,0000	104,7000	114,2500	+7,8200	-
Deutsche Telekom	14,2000	+0,2800	14,0400	15,0100	-3,4700	-
Diasorin	84,6000	-0,4700	70,7000	85,1000	+19,6600	4733
Digital Magics	6,1000	+1,6700	6,0000	6,5000	-4,9800	45
DigiTouch	1,2550	+0,8000	1,2350	1,3800	-1,5700	17
doBank	12,2700	+1,8300	9,2450	12,2700	+32,7200	-
E E.ON	9,6550	+0,8900	8,5700	9,7370	+12,6600	0
Ecosuntek	4,8300	+0,0000	4,3500	5,8800	+11,0300	8
Edison rnc	1,0500	+1,9400	0,9460	1,0500	+10,9900	116
EEMS	0,0500	-0,4000	0,0460	0,0550	+8,7000	2
Enav	4,4820	+1,6300	4,1960	4,5480	+5,6600	2428
Enel	5,1980	+1,1300	5,0440	5,3080	+3,0500	52846
Enertronica	1,4400	+0,3500	1,3000	1,6300	+2,8600	11
Enervit	3,3000	-0,3000	3,2000	3,3900	+1,8500	59
ENGIE	13,9550	+0,6900	12,2750	14,0650	+13,6900	-
ENI	14,7560	+0,7200	13,7480	14,9400	+7,3300	53626
ERG	17,2100	+1,2400	16,4600	17,7300	+4,3000	2587
Eukedos	0,9380	+0,0000	0,8900	0,9700	-3,3000	21
EXOR	54,6200	+0,5500	46,4000	57,1800	+15,5700	13163
Expert System	1,4800	+0,6800	1,1500	1,4800	+27,0400	53
F Ferrari	111,1000	+1,4100	85,6000	112,2500	+28,0200	21545
Fiat Chrysler Automobiles	12,9000	-0,3200	12,4160	15,2400	+1,7200	19990
Fincantieri	0,9680	+1,2600	0,9220	1,0330	+4,9900	1638
Finecobank	9,8960	+0,9800	8,6460	9,9840	+12,7400	6021
Fintel Energia Group	1,9000	+0,0000	1,9000	2,0200	-5,0000	49
First Capital	11,4000	+7,5500	9,6000	11,4000	+18,1300	29
FNM	0,5330	+1,3300	0,4960	0,5600	+7,4600	232
Fope	6,8000	+0,0000	6,0000	6,8000	+12,4000	34
Frendy Energy	0,3590	-2,1800	0,3260	0,3670	+10,1200	21
Fullsix	0,8580	-2,9400	0,8580	1,0000	-5,5100	10
G Gabetti Property Solutions	0,3150	+0,6400	0,2650	0,3290	+18,8700	19
Gas Plus	2,2800	+2,2400	2,1800	2,3300	-0,4400	102
Generali	15,0750	+0,5700	14,5050	15,4550	+3,2500	23595
Geox	1,3680	+0,3700	1,1530	1,3910	+16,6200	355
Gequity	0,0444	-3,2700	0,0290	0,0480	+53,1000	5
Gruppo Ceramiche Ricchetti	0,2180	+1,4000	0,2140	0,2180	+1,8700	18
Gruppo Green Power	1,7000	+0,0000	1,5600	1,9100	+8,9700	5
H Hera	2,9740	+0,9500	2,6620	2,9740	+11,7200	4430
I I Grandi Viaggi	1,7100	+1,0600	1,6540	2,0700	-2,8400	82
Il Sole 24 Ore	0,3480	+1,4700	0,3410	0,3800	-8,9500	19
IMMSI	0,4875	+1,5600	0,4010	0,4875	+20,9700	166
Imvest	1,4700	+0,0000	1,4600	1,5800	-0,6800	63
Ing Groep NV	10,9460	+1,4600	9,4110	11,0460	+16,3100	42272
Iniziative Bresciane	18,8000	+0,0000	18,6000	19,0000	-2,1100	70
Innovatec	0,0249	+1,2200	0,0172	0,0283	+33,1600	8
Intek Group	0,3350	+1,5200	0,2990	0,3350	+8,0600	130
Intek Group risp	0,3620	+3,4300	0,3260	0,3680	+11,0400	18
Intesa Sanpaolo	2,0060	+0,3200	1,9014	2,0645	+3,4100	35124
Intred	3,0065	-0,7600	2,9200	3,1000	-3,0200	42
Iren	2,1200	+1,4400	2,0840	2,1840	+1,1500	2758
It Way	0,8100	-3,5700	0,3400	0,9200	+125,0000	6
Italgas	5,2180	+0,0000	4,9960	5,2800	+4,4400	4222
Italia Independent	3,3800	-7,6500	1,9500	3,9800	+69,8500	22
Italiaonline	2,2050	-0,9000	2,2050	2,5050	-2,2200	253
Italiaonline R	470,0000	+0,8600	410,0000	470,0000	+14,6300	3
Italmobiliare	19,8000	+0,2000	18,3800	20,3000	+7,7300	943
IVS Group	11,0400	+2,6000	10,7600	11,3600	-0,1800	430
J Juventus FC	1,3390	+2,3700	1,0620	1,5860	+26,0800	1349
K K+S AG	17,2800	+0,0000	15,5800	17,2800	+10,9100	-
Kering	471,3000	+4,9700	382,9000	471,3000	+18,1200	0
Ki Group	1,2200	-1,6100	1,2200	1,5900	-2,4000	7
L L'Oreal	224,6000	+2,2800	195,9500	224,6000	+13,1200	-
Leonardo	8,7600	+1,0800	7,4700	8,8280	+14,0900	5065
Leone Film Group	4,9000	+6,5200	4,4200	4,9000	+4,2600	70
LU-VE	10,2000	+2,0000	9,3000	10,3000	+8,7400	227
Lucisano Media Group	1,8100	+0,2800	1,5600	1,8100	+13,8400	27
Luxottica	51,6600	-0,2700	51,6600	52,4800	-0,0800	25065
LVenture Group	0,8040	+1,6800	0,5800	0,6180	+0,0000	19
Lvmh	294,9000	+2,1100	244,0000	294,9000	+16,7000	-
M M&C	0,0396	+0,0000	0,0362	0,0440	+4,2100	16
Mailup	2,7500	-0,3600	2,2600	2,8400	+18,5300	41
Maire Tecnimont	3,4460	+0,0600	3,2100	3,5980	+7,3500	1132
Masi Agricola	3,8000	+1,0600	3,6900	3,9800	+2,9800	122
Mediacontech	0,5140	-0,3900	0,4890	0,6100	+3,6300	1
Mediaset	2,6240	+0,8100	2,5540	2,9740	-4,3700	3100
Mediobanca	7,9280	+0,5100	7,2980	7,9760	+7,4800	7033
Merck KGaA	94,9400	+0,3400	88,3600	96,0200	+2,7000	-
Micron Technology	34,8000	+2,6500	27,1000	36,5000	+28,4100	-
Microsoft Corp	94,0000	+0,3200	87,0000	94,5000	+7,4300	-
Mittel	1,7300	+0,0000	1,6700	1,7650	-1,1400	152
Molmed	0,2850	-1,2100	0,2655	0,3080	+5,7500	132
Moncler	34,7600	+2,4800	27,8100	34,7600	+20,1500	8885
Mondo TV France	0,0290	+0,6900	0,0288	0,0330	-1,3600	3
Mondo TV Suisse	0,5000	+4,1700	0,4600	0,5740	-7,4100	5
Monnalisa	8,8000	+2,1400	8,4200	9,5000	-9,4700	45
Monrif	0,1725	+1,7700	0,1475	0,1735	+15,0000	26
Munich Re Ag	202,0000	+1,8900	186,5000	202,0000	+8,3100	-
N Net Insurance	4,5700	+2,9300	4,2000	4,6300	+8,8100	31
Netweek	0,2275	-0,6600	0,2010	0,2615	+13,1800	25
Neurosoft	1,0500	+0,9600	0,7500	1,2500	+13,5100	27
Nokia Corporation	5,4560	+0,0400	4,9040	5,7320	+8,7700	-
Notorious Pictures	3,2400	+0,6200	2,8600	3,3900	+1,2500	73
Nova Re	3,9800	+0,0000	3,9000	4,3000	-6,6200	41
O Orange	13,2700	-1,2600	13,2700	13,9050	-4,5700	-
Orsero	7,4900	-1,4500	7,1500	7,7400	+0,5400	132
OVS	1,2750	+2,9100	1,0940	1,3740	+16,5400	289
P Parmalat	2,8450	+0,0000	2,8450	2,9150	-0,1800	5278
Philips NV	34,1450	+0,7500	29,2700	34,1450	+7,0000	-
Piaggio	1,9550	+1,4000	1,8180	2,0260	+6,7700	700
Pierrel	0,1520	-0,3300	0,1420	0,1620	+4,8300	35
Pininfarina	2,3000	+0,8800	2,2550	2,5000	+1,3200	125
Piquadro	1,8800	-0,2700	1,6850	1,9050	+11,5700	94
Pirelli & C	6,0680	+6,1200	5,4460	6,1000	+8,1600	6068
Plc	1,9300	+0,0000	1,8722	1,9600	-0,5200	46
PLT Energia	2,7900	+6,9000	2,5500	2,7900	+8,1400	7
Poligrafici Editoriale	0,2180	-4,3900	0,1850	0,2290	+15,3400	29
Poligrafici Printing	0,8200	+0,0000	0,5600	0,6360	+10,7100	19
Poste Italiane	7,8800	+1,4800	6,9700	7,6920	+9,9700	10031
Prismi	2,2100	+2,3100	2,1200	2,4500	-9,8000	23
Prysmian	18,0300	-1,0700	16,6200	19,1200	+6,8800	4835
R Rai Way	4,4650	+1,4800	4,2550	4,4700	+3,0000	1214
Ratti	3,1800	+2,5800	2,8300	3,2800	+12,3700	87
RCS Mediagroup ord	1,3160	-2,0800	1,1520	1,4780	+14,2400	687
Renault	55,8400	-1,3400	52,9100	61,9200	+3,2200	-
Restart	0,6700	+19,2200	0,1692	0,6700	+295,9800	21
Risanamento	0,0207	+0,0000	0,0181	0,0230	+13,7400	37
Rosss	0,7520	-1,0500	0,7360	0,7820	-3,8400	9
RWE	22,5300	+2,2700	18,3100	22,5300	+23,0500	-
S S.S. Lazio	1,2980	-0,6100	1,1860	1,4100	+6,9200	88
Safe Bag	4,0950	+1,1100	3,8500	4,1800	+3,5400	60
Safilo Group	0,7330	+0,6900	0,7000	0,8460	+4,7100	202
Saipem	4,0410	+1,8900	3,2650	4,1550	+23,7700	4085
Saipem mc	40,6000	+0,0000	40,0000	40,6000	+1,5000	0
Salini Impregilo	1,8820	+1,0700	1,4150	1,9920	+32,9100	926
Salini Impregilo rnc	5,3500	-1,8300	4,2000	5,6000	+25,5900	9
Salvatore Ferragamo	18,3900	+3,6600	17,1650	18,3900	+4,1600	3104
Sanofi	75,4700	+0,3300	72,9000	76,3100	+0,6500	-
SAP	92,6600	+1,4300	84,1800	93,5100	+9,0100	-
Saras	1,7690	+1,8400	1,6910	1,8900	+4,6100	1682
Seri Industrial	1,9158	-0,2200	1,8900	2,0975	-3,7300	91
SIAS	14,3200	+2,3600	11,9100	14,3200	+18,7400	3258
Siemens	92,4300	+0,1400	91,3000	100,6200	-6,0300	-
SITI - B&T	3,7000	+0,5400	3,6000	4,2400	-7,5000	46
Smre	6,1000	-0,6500	6,0200	6,4200	+0,0000	133
Snam	4,1490	+0,7800	3,8190	4,1950	+8,6400	14393
Societe Generale	24,5950	+2,7800	23,9300	29,9800	-11,1600	-
Softec	2,5000	+0,0000	2,5000	2,5800	-2,7200	6
Sol	10,5800	+0,3800	10,5000	11,9000	-2,7600	960
Stefanel	0,1138	-1,0400	0,0700	0,1690	+62,5700	10
Stefanel rcv	72,5000	+0,0000	72,5000	72,5000	+0,0000	0
STMicroelectronics	14,6750	+5,3900	10,7200	14,6750	+19,9900	13371
T TAS	1,6720	+0,8400	1,5480	1,8600	-6,0700	140
Technogym	10,2000	+1,4900	9,2950	10,5700	+8,9700	2050
Telecom Italia	0,4816	+0,2700	0,4460	0,5264	-0,3500	7322
Telecom Italia R	0,4207	+0,5000	0,3890	0,4530	+0,8900	2536
Telefonica	7,3640	+0,3400	7,2720	7,7760	-0,0900	0
Tenaris	11,1950	+2,3800	9,4400	11,2400	+18,5900	13216
Tema	5,3280	+0,6800	4,9530	5,4040	+7,5700	10709
TemiEnergia	0,4165	-0,7200	0,3190	0,4595	+30,1600	19
Tiscali	0,0148	+0,6800	0,0140	0,0170	+5,7100	47
Titanmet	0,0660	-1,4900	0,0520	0,0733	+26,9200	3
Tod's	41,9000	+2,7000	40,0000	43,9800	+1,5000	1387
Toscana Aeroporti	14,6500	-1,3500	13,7000	15,2000	+3,5300	273
Total	48,9800	+0,3600	46,0450	48,9800	+6,3700	-
Trevi	0,3070	-2,6900	0,2920	0,3500	+1,9900	51
Triboo	1,5350	-1,2900	1,5100	1,8500	-2,2300	44
U UBI Banca	2,2420	+2,3700	2,1270	2,6320	-11,4900	2565
Uniball-Rodamco-Westfield	154,9800	+0,0000	134,6600	154,9800	+15,0900	-
UniCredit	10,6700	+2,3200	9,6340	11,0020	+7,8400	23796
Unilever	48,8250	+0,6700	45,8900	48,8250	+3,8800	-
Unipol	3,9220	+2,7500	3,4600	4,1240	+11,4800	2814
UnipolSai	2,1340	+2,1100	1,9765	2,2490	+7,9700	6039
V Valsoia	12,7000	+0,4000	11,1500	12,8000	+13,9000	135
Vianini	1,1500	+0,0000	1,0650	1,1650	+1,3200	35
Visibilia Editore	0,0204	+0,9900	0,0124	0,0228	+20,0000	1
Vivendi	22,2200	+0,0000	20,9000	23,0700	+6,3200	-
Vonovia SE	43,2300	+0,0000	40,3300	43,2300	+5,0300	-
W War CdR Advance Capital 2012-2019	0,2490	+0,0000	0,2240	0,2695	-7,6100	3
War Clabo 2015-2019	0,0006	+0,0000	0,0006	0,0089	-93,2600	0
WM Capital	0,3400	+1,1900	0,3060	0,3980	-13,7100	4
Z Zucchi	0,0198	+0,0000	0,0193	0,0223	+2,0600	8

Azioni STAR

Azioni	Prezzo chiusura	Var. % ultima.	Minimi anno	Massimi anno	Var. % annua.	Cap. mln €
Acotel Group	3,3000	-0,6000	2,7900	3,5400	+14,5800	16
Aeffe	2,8400	+0,1800	2,3450	2,8700	+21,1100	305
Aeroporto Marconi di Bologna	11,7800	+1,2000	11,4800	12,8400	+2,4400	425
Amplifon	16,3100	-0,5500	13,9100	16,5700	+16,0900	3692
Aquafil	9,4400	+0,0000	8,9000	9,5000	+5,1200	404
Ascopiave	3,2700	+0,9300	3,0950	3,2850	+5,1400	767
Avio	11,2600	+1,0800	11,1200	11,9400	+0,9000	297
B&C Speakers	11,2600	+0,0000	10,6000	11,6600	+6,2300	124
Banca Finnat	0,3470	-1,4200	0,3180	0,3620	+9,1200	126
Banca Ifis	20,9000	+13,9600	15,4400	20,9000	+35,3600	1125
Banca Sistema	1,5240	+1,7400	1,3840	1,5240	+5,9800	123
BB Biotech	59,6000	-0,6700	52,0000	61,2000	+14,6200	3302
BE	0,9100	+2,0200	0,8720	0,9300	+3,2900	123
Biesse	20,3200	+3,2500	17,1700	21,1000	+18,3500	557
Cairo Communication	3,7800	+1,0700	3,4250	3,8900	+10,3600	508
Cembre	19,9200	+0,1000	19,9000	22,6500	-1,6300	339
Cementir	6,0200	+2,0300	5,1000	6,0200	+16,8900	958
Centrale del Latte d'Italia	2,7100	-0,7300	2,7100	2,7900	-0,7300	38
D'Amico	0,1030	-5,3300	0,1030	0,1494	-16,2600	67
Datalogic	24,2000	+2,3300	20,0000	24,9500	+18,6300	1414
Dea Capital	1,3200	-0,1500	1,2400	1,3460	+5,7700	405
Digital Bros	5,4900	+3,2000	4,1950	5,8600	+30,0900	78
EL.EN.	16,0300	+1,7100	12,6700	16,3900	+26,5200	309
Elica	1,4180	+2,1600	1,3040	1,5700	+8,7400	90
Emak	1,2920	+0,9400	1,2520	1,3780	+3,1900	212
ePrice	1,4700	-0,2700	1,4700	1,6800	-7,0800	61
Equita Group	3,1850	-0,9300	3,1600	3,2400	-1,7000	159
Esprinet	3,7000	+1,3700	3,5400	3,9950	+4,5200	194
Eurotech	3,5250	+4,2900	3,2450	3,8700	+8,6300	125
Exprivia	1,1200	+1,4500	0,8240	1,1740	+35,9200	58
Falck Renewables	3,0150	+8,8500	2,3450	3,0150	+28,5700	879
Fidia	5,2000	+0,3900	3,3900	5,7400	+53,3900	27
Fiera Milano	4,5750	+3,7400	3,3300	4,9300	+37,3900	329
Fila	13,7800	+2,8400	13,3400	14,4000	+2,0700	590
Gamenet	7,0300	+0,5700	6,7600	7,3600	+1,1500	211
Gedi Gruppo Editoriale	0,3500	-0,2800	0,3460	0,4020	+0,8600	178
Gefran	7,8900	+1,5400	6,7100	8,3100	+17,5900	114
Giglio Group	3,4000	-2,3000	2,0800	3,9000	+61,1400	55
Gima TT	6,8700	-1,8600	6,3120	7,5040	+5,3400	605
Guala Closures	6,0800	+3,4000	5,6000	6,0800	+5,1900	377
IGD	5,9480	-0,8700	5,3820	6,2810	+10,5200	656
Ima	55,1000	+2,0400	53,5500	60,1500	+1,2900	2163
Interpump	28,2000	+1,1500	25,8800	28,4600	+8,4600	3070
Irce	2,0800	-1,4200	1,7400	2,1100	+14,9200	59
Isagro	1,5600	-2,8600	1,3620	1,6540	+13,0400	38
Isagro Azioni Sviluppo	1,3200	-0,7500	1,1500	1,3600	+14,7800	19
La Doria	8,4900	+0,7100	7,9200	9,0300	+7,2000	263
Landi Renzo	1,2620	+2,4400	1,1080	1,3100	+12,2800	142
Marr	20,3000	+0,1000	19,9100	21,7600	-1,4600	1350
Massimo Zanetti Beverage	6,3100	+0,8000	5,7500	6,4200	+9,7400	216
Mondadori	1,7300	+1,4100	1,6660	1,7500	+1,1700	452
Mondo TV	1,4200	-0,1400	1,1940	1,6380	+18,9300	49
Mutuionline	15,4800	-1,9000	15,4800	17,0000	-2,4000	619
Nice	3,4900	+0,0000	3,4800	3,5000	+0,0000	405
Openjobmetis	7,2000	-0,9600	7,2000	8,9000	-10,0000	99
Panariagroup	1,5200	-2,1900	1,4400	1,7620	+3,4000	69
Piovan	6,9100	-1,1400	6,9100	8,2770	-13,0200	370
Poligrafica S.Faustino	5,9400	+0,3400	5,7800	6,1200	+2,0600	7
Prima Industrie	20,8000	-0,4800	16,8600	22,2500	+20,9300	218
Reno De Medici	0,7320	+1,8100	0,6090	0,7610	+18,0600	276
Reply	52,0000	+1,8600	42,4000	52,0000	+17,9700	1945
Retelit	1,4300	+2,8800	1,3650	1,5640	+4,7600	235
Sabaf	15,1000	+1,0700	14,8800	15,7600	+1,4800	174
Saes Getters	20,9000	-0,7100	18,1200	21,0500	+14,9600	307
Saes Getters rnc

LE IDEE

TAGLI E REFERENDUM: PARLAMENTO MALTRATTATO

SERGIO BARTOLE

In questi giorni la Corte costituzionale ha pubblicato l'ordinanza con la quale ha dichiarato inammissibile il ricorso proposto da parlamentari Pd contro la procedura di approvazione del bilancio 2019. Pur ammettendo che i parlamentari *uti singuli* possano ricorrere al suo giudizio per violazione di poteri loro attribuiti direttamente dalla Costituzione – il che potrebbe in altre circostanze portare all'accoglimento di analogo ricorso – la Corte ammette che vi è stata al Senato una compressione dell'esame parlamentare del bilancio, ma, nonostante l'uso spregiudicato della fiducia su maxiemendamento, la ritiene compensata dai vari passaggi della legge fra Camera e Senato, aula e commissioni succedutisi in virtù dell'ampio margine di apprezzamento che agli organi delle Camere essa riconosce.

La Corte ha probabilmente perso un'occasione per dire una parola chiara in materia di procedure parlamentari, quantomeno perché il mancato avvio del giudizio dichiarato inammissibile ha bloccato un esame pubblico della vicenda e una meno criptica chiarificazione della rilevanza dei singoli passaggi delle procedure seguite dai due rami del Parlamento. E non è stato nemmeno chiarito perché il tempo speso per trattative con l'Ue e il rischio dell'esercizio provvisorio consentivano una compressione dei diritti parlamentari quale quella che si è avuta.

L'aula di Palazzo Madama durante una seduta del Senato della Repubblica

Non è la prima volta che l'urgenza del risultato perseguito finisce per prevalere nelle aule parlamentari sulle ragioni di una equilibrata deliberazione degli affari all'ordine del giorno. A ben vedere analoga filosofia stava dietro il fallito progetto di riforma Renzi – Boschi. E vi è da sospettare che lo stesso possa dirsi a proposito del taglio dei parlamentari attualmente in discussione al Senato, per cui i deputati sono ridotti da 630 a 400 e i senatori da 315 a 200. Banalmente giustificata con la prospettiva di risparmi finanziari, che – sia detto per inciso – nemmeno copriranno i molti abusi cui si presta il reddito di cittadinanza, l'accennata revisione costituzionale equivarrà a una vera riforma elettorale a tutto danno delle forze politiche minori che perderanno le occasioni di trarre vantaggio dalla conversione dei voti in seggi consentite dall'attuale più ampia composizione delle due Camere. E non è detto se l'approvazione della riforma condurrà a nuove elezioni.

Pessime prospettive per Camera e Senato dalle riforme in arrivo E anche la Consulta perde un'occasione

Del resto, la maggioranza sta muovendosi nella stessa direzione di un ridimensionamento della democrazia rappresentativa pure con la proposta, anch'essa all'esame del Senato, per cui, ove una proposta di legge presentata da cinquecentomila elettori non sia approvata dal Parlamento entro diciotto mesi, viene indetto un referendum che può portare alla sua approvazione, purché la proposta ottenga la maggioranza dei voti validamente espressi in numero superiore ad un quarto degli aventi diritto al voto. In effetti, la linearità di questa soluzione risulterà compromessa quando il Parlamento approvi la proposta popolare con modifiche: la legge che ne risulti non potrà essere promulgata se i promotori dell'iniziativa non rinunziano all'indizione di referendum sulla loro proposta originaria. Il che comporta la postergazione della volontà delle assemblee parlamentari a quella del comunque circoscritto numero dei sottoscrittori della proposta.

L'effettuazione del referendum dà poi a un quarto dell'elettorato la possibilità di prevalere su quella espressa al termine d'un procedimento deliberativo – con esame e valutazione in ambedue le Camere delle alternative possibili – della rappresentanza parlamentare dell'intera comunità.

Dove ora sono coloro che in Parlamento tuonavano contro la riforma costituzionale del centrosinistra? –

BY NC ND ALCUNI DIRITTI RISERVATI

RITORSIONI E FUOCO AMICO SULLA ROTTA VERSO LE EUROPEE

GIANFRANCO PASQUINO

Certamente, come sostiene il Presidente del Consiglio, il governo va avanti. Come se niente fosse? Anche se, dopo l'Abruzzo verrà la Sardegna, 24 febbraio, le 5 Stelle hanno subito imboccato la strada della ritorsione "programmatica": NoTav, costa troppo. È un colpo al vittorioso Matteo Salvini che si sta godendo l'avanzata con la quale ha travolto sia il Movimento 5 Stelle sia, ancora una volta, Forza Italia. Qualcuno dentro i pentastellati, nella mitica "base", appare molto preoccupato, e fa bene. Vorrebbe anche chiederne conto ai vertici, nell'ordine, Di Maio, Di Battista e, forse, Casaleggio (con Grillo defilato). Con l'elezione di un Presidente di Regione di Fratelli d'Italia può giustamente esultare anche Giorgia Meloni.

Tirano un sospiro di sollievo i dirigenti del Partito democratico. Grazie all'apporto di una pluralità di liste hanno contenuto la sconfitta, ma che l'Operazione Abruzzo implichi logicamente il sostegno a un composito listone per le elezioni europee, come annunciato da Orfini, Zingaretti e Martina, sottoscrivendo il Manifesto di Calenda, rimane, a mio parere, alquanto dubbio. Preoccupante, soprattutto per chi si candida a fare il segretario del Pd, è scoprire che il partito va meglio se si "annega" in un laghetto di liste civiche.

Cosa ci dice il voto per la Regiona Abruzzo: Lega a gonfie vele 5 Stelle in affanno brodino per i dem

Salvini va a vele spiegate per due ottime ragioni. Primo, continua a interpretare il desiderio di sicurezza degli elettori e di modernizzazione meglio di chiunque altro, senza troppi distinguo. Secondo, prende sul serio le campagne elettorali e le fa battendo il territorio, mettendoci, politichese, la faccia.

Il No delle 5 Stelle alla Tav serve a rassicurare la "base" – i cui segreti, desideri e numeri, sono custoditi dalla piattaforma Rousseau – su uno dei temi di bandiera. Però, il capo politico Luigi Di Maio da un lato non sa che pesci prendere, dall'altro deve assolutamente sperare che qualcosa funzioni da qui alle elezioni europee, passando il più indenne possibile dalle elezioni regionali sarde, già un po' pregiudicate dalla sconfitta pesante subita nelle municipali di Cagliari.

Quello che deve totalmente e rapidamente funzionare è il reddito di cittadinanza che entrerà in vigore ad aprile, in tempo, dunque, per fare sentire i suoi effetti. Comunque, Di Maio è in una posizione di sostanziale debolezza. Non può permettersi di fare saltare il governo poiché non ha nessuna alternativa. Finirebbe all'opposizione con poche prospettive future: duri, forse, ma, dopo una non esaltante esperienza di governo, non più puri.

Non interessato alla "purezza", ma disposto a "sporcarsi le mani" per attuare il suo programma, anche con durezza, Salvini ha una preoccupazione dominante: evitare di andare sotto processo; e una minore, immediata: recuperare sulla Tav. Poi la sua strada sarà in discesa almeno fino a maggio quando il peggio che gli possa succedere è che le aspettative siano troppo superiori all'esito del voto europeo. È un rischio che può permettersi di correre. –

BY NC ND ALCUNI DIRITTI RISERVATI

UN GIUDIZIO INDIPENDENTE SULLA NOSTRA ECONOMIA

FRANCO A. GRASSINI

È molto interessante un giudizio indipendente sulla nostra economia come quello di un ponderoso rapporto, uscito in questi giorni, del Fondo monetario internazionale (Fmi). Che lo stesso si sforzi di essere sopra le parti lo dimostra la premessa: «Dopo essere cresciuto dell'1,6% nel 2017, il più elevato in quasi un decennio, il saggio di crescita in Italia ha rallentato nel 2018. Questo è dovuto a una crescita più lenta nell'area dell'euro, a ragioni di scambio meno favorevoli e alla maggior incertezza politica nazionale come evidenziato dai maggiori costi del debito sovrano. Il saggio di sviluppo del reddito nazionale è previsto dell'1% nel 2018, dello 0,6% nel 2019 e inferiore all'1% nel 2020 e negli anni a seguire. Il nuovo governo, che si è insediato nel 2018, intende migliorare il ritmo della crescita e migliorare la situazione sociale. Sta mettendo in atto, tra le altre, misure per facilitare il pensionamento anticipato, per combattere la povertà, avviare politiche attive nel campo del mercato del lavoro, accrescere gli investimenti pubblici».

Si constata, inoltre, che, nonostante una lieve ripresa prima del 2018, il reddito reale è rimasto al livello degli inizi del secolo, la povertà è notevole, il debito pubblico molto elevato, i rischi di recessione consistenti, i rapporti con l'Unione europea in materia di bilancio difficili.

Significativa è la fiducia che il Fmi ripone nella voglia e nella capacità dell'attuale governo di mettere in pratica i suggerimenti dallo stesso formulati. In particolare si elogia la riforma della legge fallimentare, della nuova normativa in tema di corruzione e quella sull'accelerazione dei tempi per gli investimenti pubblici. Più specificamente il Fmi propone una politica fiscale che punti, tagliando la spesa corrente e allargando la base fiscale (modo garbato di proporre una lotta all'evasione), a una modesta e graduale riduzione del debito pubblico pur aumentando gli investimenti pubblici. Anche il settore bancario ha bisogno di migliorare riducendo le sofferenze, aumentando l'efficienza ed i profitti particolarmente nelle banche minori.

Dove, per altro, il Fmi ha suggerimenti veramente nuovi è nelle riforme strutturali che reputa necessarie. Non nella liberalizzazione dei mercati, soprattutto nei servizi, e nel rendere più efficiente la pubblica amministrazione come in tante occasioni è stato ripetuto. La proposta veramente innovativa, tanto che non tutti i responsabili del rapporto la condividono, è quella di trasferire la contrattazione salariale a livello aziendale in modo da consentire di sopravvivere a imprese a bassa produttività e migliorare i salari di quelle più avanzate.

Possiamo sperare che i suggerimenti del Fmi siano accolti da chi ci governa? Qualche perplessità al riguardo viene da un libro, *Fascism: a Warning*, scritto da Madeleine Albright, Segretaria di Stato con Clinton dal1993 al 2001, nel quale sostiene, dopo aver costatato che in molti Paesi leader autoritari sono stati eletti democraticamente, che il fascismo non è un'ideologia, ma un processo. E sul piano economico tutti i fascismi sono stati disastri. Speriamo che gli italiani se ne accorgano presto. –

BY NC ND ALCUNI DIRITTI RISERVATI

TRIESTE

Ballarin PELLETTERIE
SPECIALE
SAN VALENTINO
BORSE DI CAMPIONARI
PELLE MADE IN ITALY DA € 29,90
CORSO ITALIA 14 - TRIESTE

Sicurezza

Giro di vite contro spaccio e bullismo Arrivano le telecamere in sei scuole

Il Comune "blinda" gli ingressi di alcuni istituti. E il vicesindaco non esclude in futuro di installare impianti anche all'interno

Andrea Pierini

Il grande fratello va a scuola, o meglio, fuori dalle scuole. La giunta comunale ha deciso di installare una decina di telecamere di sorveglianza all'esterno di sei istituti, tanto per cominciare, per garantire la sicurezza dei ragazzi. Ad entrare nei dettagli è il vicesindaco Paolo Polidori, che spiega: «Grazie al progetto "Scuole sicure" del ministro dell'Interno Matteo Salvini, abbiamo ricevuto 51 mila euro che abbiamo deciso di investire in qualcosa che resti. Oltre alle telecamere, acquisteremo anche una macchina civetta per consentire agli agenti di effettuare servizi di controllo in borghese fuori dagli istituti, o in giro per la città».

Le scuole selezionate sono il liceo Oberdan, l'istituto da Vinci, entrambi in via Veronese, lo Ial di scala dei Cappuccini, la media Codermatz in via Pindemonte, il Dante in via Giustiniano ed infine la succursale del liceo Petrarca in largo Sonnino. Le telecamere saranno ad alta risoluzione e collegate in tempo reale con la centrale operativa della Polizia locale e con quella della Polizia di Stato. L'installazione è prevista entro la fine dell'anno scolastico: «Anticiperemo noi i fondi - spiega Polidori - in modo da poter partire in tempi brevi. Valuteremo poi come intervenire anche sulla base del progetto del nuovo polo scolastico nell'ex caserma di via Rossetti».

Gli istituti sono stati scelti sulla base delle indicazioni della Polizia municipale, viene comunque evidenziato che al momento la situazione fuori dalle scuole è tranquilla e non si rilevano criticità particolari. Per quanto riguarda i possibili sviluppi, e in attesa che vengano definiti dei perimetri di legge dallo Stato e dalla Regione, il vicesindaco non esclude per il futuro la video sorveglianza anche dentro le scuole.

«Quello delle telecamere - aggiunge Polidori - è un sistema sul quale ho voluto puntare in maniera importante anche perché ha un forte effetto deterrente e ci consente di monitorare e controllare il territorio sulle 24 ore. L'obiettivo è di avere una copertura in tutta la città, partendo dal tronco principale per poi piano piano svilupparsi anche sui vari rami. Ragioniamo sul medio periodo anche perché dobbiamo procedere a passi sulla base dei soldi e dei finanziamenti. Dopo questo intervento sulle scuole dobbiamo investire in modo importante a Opicina dove manca anche la fibra ottica. Vogliamo poi installare pure delle telecamere che siano in grado di leggere le targhe nelle strade di accesso alla città. In questo periodo ho creato anche una task force al fine di effettuare la ricognizione sul sistema che c'era, per implementarlo e renderlo realmente efficace». Oggi la città è coperta da circa un centinaio di telecamere che a breve potranno conservare le immagini in memoria per sette giorni. —

BY NC ND ALCUNI DIRITTI RISERVATI

Un gruppetto di ragazzi all'esterno del liceo scientifico Guglielmo Oberdan di via Veronese in un'immagine d'archivio

IL PROGETTO DEL GOVERNO

In quattro mesi 372 controlli e un solo sequestro di droga

In città effettuate verifiche in 46 edifici. Nel complesso sono stati individuati poco meno di un grammo di cocaina, 52 di hashish e 8 di marijuana

Nessun arresto e qualche grammo di droga sequestrato a Trieste. Il primo bilancio del progetto "Scuole sicure", avviato a settembre dal ministro dell'Interno Matteo Salvini, è decisamente rassicurante sotto il profilo dei possibili rischi all'esterno degli istituti. L'iniziativa era nata con lo scopo di effettuare dei controlli specifici anti spaccio di stupefacenti con un investimento complessivo di 2,5 milioni di euro, ripartiti su 15 città.

Per quanto riguarda Trieste, dal primo novembre al 31 gennaio scorsi, sono stati effettuati 372 controlli totali in 46 istituti. La Polizia locale ha impiegato 300 agenti che hanno effettuato 94 servizi senza però rilevare alcun illecito. Sono stati invece 585 gli uomini utilizzati dalle forze di polizia che hanno completato 278 servizi, rilevando un solo illecito con il sequestro di 0,91 grammi di cocaina, 52,46 di hashish e 8 grammi di marijuana.

In tutta Italia, nei 15 comuni scelti, le Polizie locali hanno messo assieme 2.618 controlli, rilevando 343 illeciti, arrestando tre persone e sequestrando un chilo di droghe leggere. I controlli delle forze di polizia sono stati invece 2.218 con quattro arresti e 170 illeciti per 10 chili di droghe leggere e 213 grammi di droghe pesanti sequestrati.

Salvini presentando l'iniziativa aveva detto che «se riusciremo ad allontanare anche un solo spacciatore da un solo ragazzino che entrerà in classe saranno soldi ben spesi. Le scuole risultano essere un punto di attrazione per gli spacciatori che vendono la morte». —

A.P.

BY NC ND ALCUNI DIRITTI RISERVATI

I Carabinieri impegnati in un controllo all'esterno delle scuole. Lasorte

VOLTI E RUOLI

Il ministro Salvini

Per il ministro dell'Interno Matteo Salvini, «anche un solo spacciatore tenuto lontano da una scuola è un successo. Vogliamo fermare chi vende morte».

L'assessore Polidori

Così Paolo Polidori, numero due della giunta Dipiazza: «Gli investimenti sulla video sorveglianza sono importanti. Le telecamere il deterrente più efficace».

La preside Quasimodo

La preside dell'Isis Carducci Dante, Olivia Quasimodo: «Per noi cambia poco perché abbiamo già un sistema di video sorveglianza all'ingresso del Dante».

Fuori dalla sede di via Giustiniano l'iniziativa trova il favore degli adulti
Un padre: «Così però si deresponsabilizzano le famiglie e i minori»

Il "grande fratello" non convince i ragazzi ma piace a genitori e prof «Una garanzia in più»

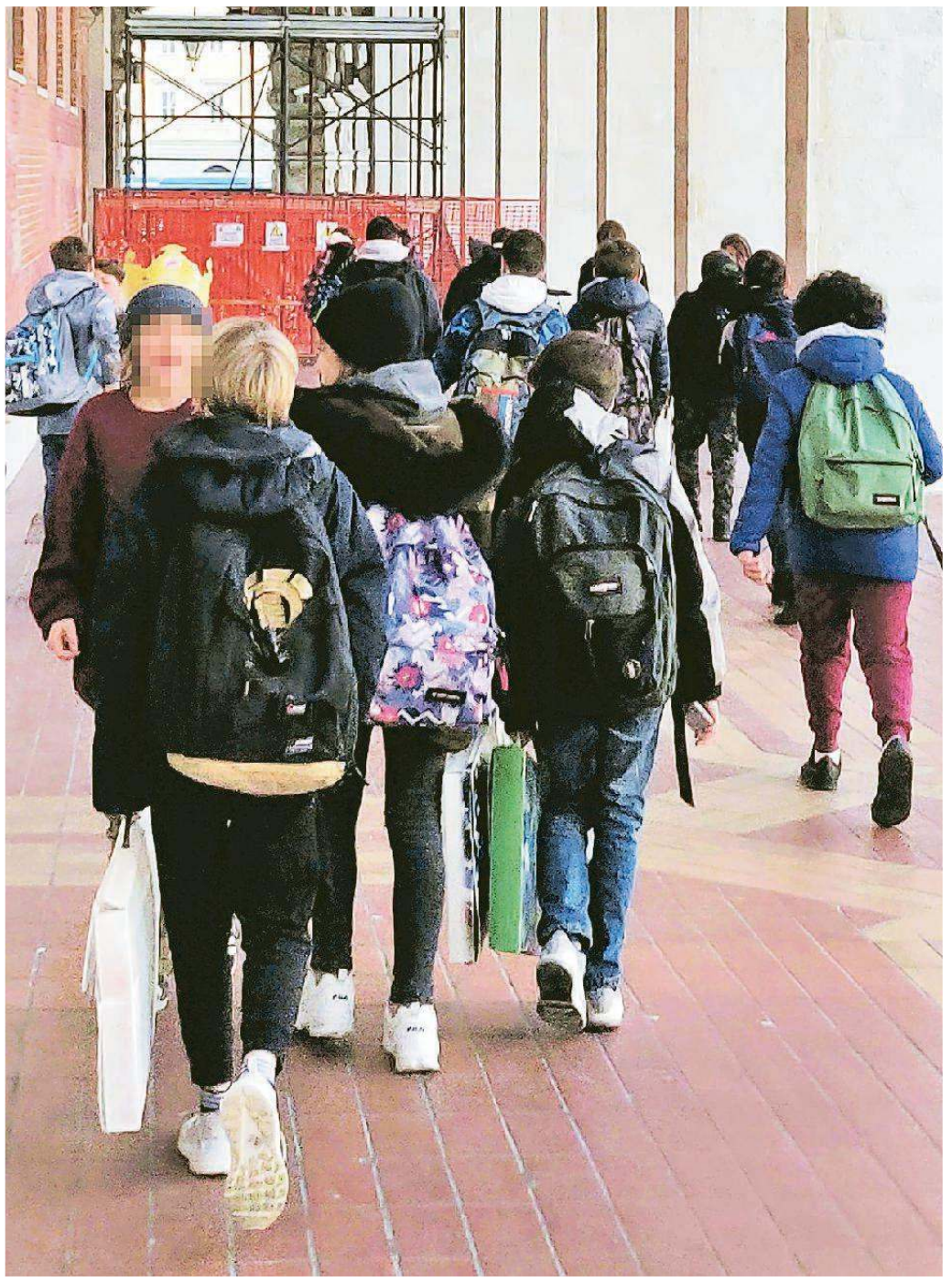

Alcuni ragazzi usciti dalla scuola media Dante, mentre si dirigono verso piazza Oberdan. Foto Lasorte

LE REAZIONI

La scelta di installare all'esterno delle scuole delle telecamere collegate con le centrali delle forze dell'ordine piace ai genitori degli studenti, che si sentono più sicuri. Per i ragazzi cambia poco perché ormai sono abituati all'idea di essere costantemente sorvegliati mentre la dirigente scolastica del Dante ricorda che esiste già un sistema di telecamere davanti all'istituto.

Alessandro, con due compagni di classe del liceo di via Giustiniano, spiega che per lui cambia poco: «Alla fine siamo sempre controllati, però sono molto favorevole». I due compagni invece sono perplessi: «Qua non ho mai visto spaccio - sottolinea una ragazza -, quindi mi sembra una zona decisamente tranquilla». Poco lontano ci sono alcuni alunni di terza e quarta superiore: «Da un lato è anche giusto, così magari si evitano giri strani». «Alla de Tommasini - racconta uno di loro - ci sono già le telecamere e uno studente che aveva rigato la macchina del professore alla fine era stato beccato proprio grazie alla registrazione». Contrario invece un altro ragazzo: «Essere video sorvegliato non fa piacere, io sono decisamente contro».

Più compatti invece i genitori che si dicono in maggioranza favorevoli. Paolo è l'unico ad andare un po' più a fondo nella questione: «Penso che sia una buona cosa per certi aspetti, un po' meno per altri. Quando ero giovane io non c'erano le telecamere eppure siamo cresciuti lo stesso bene. Mi sembra più che altro un modo per deresponsabilizzare sia gli studenti che i genitori, ormai convinti che, proprio grazie alle videocamere, non serva più l'intervento della famiglia che è in realtà la parte più importante nell'educazione. Inoltre penso che i ragazzi troveranno nuovi metodi per eludere questi controlli e noi non sapremo come riuscire a scoprirli».

Claudio aspetta invece il figlio di 14 anni: «Mi sembra una buona idea, credo che comunque la zona del Dante sia tranquilla. Diciamo che è un qualcosa che comunque serve». Sabrina aspetta invece davanti alle medie: «È una decisione che mi piace perché penso che serva a dare più sicurezza. Io poi sarei per installarle anche dentro le scuole per garantire un maggiore controllo. In ogni caso vedo spesso che ci sono le forze dell'ordine che verificano la situazione». Infatti poco più in là c'è una pattuglia dei Carabinieri con due militari a presidiare l'area e a controllare.

Clara Moro lavora invece alla Julia: «Anche da noi ci sono le telecamere di sorveglianza. Non bisogna mai sottovalutare nessuna situazione». L'idea di una telecamera collegata con la centrale operativa 24 ore su 24 piace anche a Francesco Bottaro: «Per questioni di sicurezza sono favorevole. Chiaramente ci vuole il rispetto della privacy e tutto sommato le farei installare anche all'interno degli istituti». Ernesto auspica che oltre alle telecamere venga realmente perseguito chi commette i reati «perché solamente così avremo la vera sicurezza».

La preside dell'Isis Carducci Dante, Olivia Quasimodo, sottolinea che «le telecamere ci sono già. Non sono collegate alla centrale però registrano quello che avviene all'esterno della scuola. Le avevamo installate ancora ai tempi della Provincia, quindi direi che cambia ben poco. La nostra è una zona particolarmente movimentata quindi ci sta, abbiamo deciso di mettere delle telecamere specifiche come quelle che ci sono già in altre zone cittadine e dedicate alla sicurezza». —

A.P.

BY NC ND ALCUNI DIRITTI RISERVATI

I DETTAGLI

Il ministero
Lo Stato ha investito 2,5 milioni di euro in 15 comuni per garantire una maggiore sicurezza all'esterno degli istituti scolastici.

Le città
Il comune che ha ricevuto più risorse è quello di Roma con 727 mila euro, segue Milano con 344 mila.

Trieste
Il capoluogo Fvg ha incassato oltre 51 mila euro che serviranno per installare una decina di telecamere all'esterno di sei istituti scolastici.

L'auto
Grazie ai fondi del ministero verrà anche acquistata una macchina civetta per poter effettuare i servizi in borghese.

zinellieperizzi.it
FACCIAMO SPAZIO!
OCCASIONI DELL'ALTRO MONDO
IL TEMPIO DEL DESIGN
SPAZIOCAVANA
VIA SAN SEBASTIANO, 1
TRIESTE
CENTRO CUCINE HÄCKER
SPAZIOCABOTO
VIA CABOTO angolo VIA MALASPINA 1/1
TRIESTE
zinelli&perizzi
FUORI TUTTO!
7 / 23 FEBBRAIO 2019
TORNA LA MITICA VENDITA SPECIALE ZINELLI&PERIZZI
-30% -40% -50%
per voi grandi occasioni di arredamento e design;
per noi, l'occasione di rinnovare i nostri showroom!
studiodeperu.it

Y&R

Chi lo legge, sta meglio.
È scientifico.

Mensile in abbinamento obbligatorio il 14 febbraio al prezzo di € 0,50 oltre quello del quotidiano.

NASCE IL MENSILE PER STARE BENE SECONDO LA SCIENZA.

Dimagrire con le tisane? Avere addominali perfetti in una settimana? Affidare i propri desideri a superdrink miracolosi? Per chi è stanco delle fake news finalmente nasce **LIVE**: alimentazione, fitness, detox, stili di vita sani e molto altro, con solide basi scientifiche e informazioni pratiche. Per volersi davvero bene.

DAL 14 FEBBRAIO ogni mese in edicola con IL PICCOLO

Trasparenza

Passanti davanti al Municipio in piazza Unità. Il Piano anti-corruzione e trasparenza del Comune coinvolge i quasi 2500 dipendenti dell'ente. Segnalati 29 casi di illecito nel corso dell'anno passato

Il Comune alza il tiro del sistema-controlli su autocertificazioni e legami familiari

Emergono casi di falso nelle dichiarazioni Isee, Scia o Dia
Premi ai manager municipali che scoprono i malintenzionati

Massimo Greco

Nel 2018 sono state 29 le segnalazioni per illeciti a vario titolo, oltre il doppio rispetto alle 12 del report 2017, che hanno interessato i quasi 2500 dipendenti comunali: 20 sono i procedimenti già definiti, che hanno portato finora a comminare 9 sanzioni. Per cinque di questi casi il Municipio ha provveduto a informare la Procura. La possibile patologia penale è collegata all'ipotesi di truffa legata ad assenze e alla gestione dell'orario lavorativo.

Sempre in seguito a un problema di assenze, un dipendente è stato licenziato. Nessun caso rilevato, invece, per quanto riguarda i classici reati connessi alla pubblica amministrazione: peculato, corruzione, concussione. La vicenda della mazzetta, trovata nell'estate scorsa su un tavolo dell'Urbanistica, è ancora al vaglio della magistratura, per cui, a indagini in corso, non è inseribile a statistica. Solo 3 i cosiddetti *whistleblowing*, ovvero le "soffiate" sui colleghi all'interno degli uffici.

Il quadro, ispirato al Piano di prevenzione della corruzione e della trasparenza, sembra - perlomeno in apparenza - accreditare un Comune in buona salute, perché cifre e fattispecie illecite non sono eclatanti, limitandosi a poco più dell'1% dei dipendenti. Ma Santi Terranova, segretario-direttore che segue "in diretta" l'applicazione del Piano, non è affatto convinto che il "marcio" si limiti a quei numeri. «È emerso troppo poco - commenta perplesso -, credo che per una struttura di queste dimensioni il 3-5% del personale sarebbe una percentuale più credibile». Per verificare la tenuta delle sue supposizioni, ha trasformato l'impegno anticorruzione/trasparenza in obiettivo per i dirigenti comunali, inserendolo nel piano delle *performance*: cioè, il manager, che coglie in fallo qualche malintenzionato, sarà premiato.

Attenzione: Terranova precisa che l'azione dirigenziale non si rivolge solo all'interno della macrostruttura municipale, ma anche nei confronti dei cittadini. «Un reato emergente ma non ancora quantificabile dal punto di vista statistico - dice il segretario - riguarda il falso nelle dichiarazioni autocertificative. Gli uffici ne maneggiano parecchie: Isee, Scia, Dia... che riguardano settori sensibili come educazione, welfare, tributi, attività economiche, edilizia. Insomma, il rischio è che chi deve controllare, non controlla adeguatamente». Riflettori accesi dall'anno scorso, pratiche "sospette" sotto verifica.

IL CONTESTO

Il Piano anti-corruzione

Il secondo report, dopo il 2017, riguarda il 2018: il segretario Santi Terranova dichiara 29 violazioni del Codice di comportamento, 17 in più rispetto all'anno precedente. Riguardano un po' più dell'1% del personale comunale. Comminate 9 sanzioni, 5 segnalazioni alla Procura, 1 licenziamento. La gran parte della patologia riguarda assenze e gestione orari.

Stretta di vite

Ma Terranova è convinto che la diffusione dell'illecito vada oltre quell'1% e possa interessare il 3-5% dei 2500 dipendenti. Per questo ha inserito nel Piano delle performance meccanismi premiali per quei manager che scoprono qualche malintenzionato. Attenzione sui contratti oltre i 500 mila euro e sotto i 2000 (rischio della frammentazione degli acquisti).

A queste nuove potenzialità di illecito si aggiungono quelle tipiche, inerenti al funzionamento istituzionale, a cominciare dai procedimenti autorizzativi e dai contratti. Proprio sui contratti la lente rafforza la capacità di lettura: «Tutti i contratti sopra i 500 mila euro e tutti quelli sotto i 2000». Sotto 2000 euro? «Già - argomenta Terranova - perché la somma di piccole cifre finisce col formarne di grandi. La frantumazione degli acquisti può abbassare la capacità di controllo». Certo, questo non implica automaticamente illecito, ma spesso favorisce una certa abitudinarietà nel rapporto con la fornitura che non giova all'amministrazione.

Inoltre i contratti passano al pettine delle parentele, altro nuovo capitolo del *control-system* municipale: le singole aree debbono verificare in Camera di commercio e negli uffici anagrafici possibili connessioni familiari tra contraente privato e interlocutore pubblico.

Infine avanti con le rotazioni: dopo il giro dirigenziale del 2017, nel corso del 2018 hanno cambiato scrivania 8 posizioni organizzative e 32 altri addetti.

BY NC ND ALCUNI DIRITTI RISERVATI

LA RICETTA TERRANOVA

«Ok rotazione del personale e accentramento degli appalti»

Intrecciando questi due fattori il segretario-direttore conta di circoscrivere le possibilità di illecito. Riflettori puntati sui 50 milioni di Porto Vecchio

«Ruotare e accentrare». Seduto sul suo tavolo di lavoro al primo piano della residenza municipale, Santi Terranova, assistito dalla p.o. Eugenia Siclari, scruta le cifre del Piano anti-corruzione e insiste sul doppio verbo.

Ruotare quanto possibile il personale, in particolare quello impegnato nei ruoli più delicati, per evitare sconsigliabili incrostazioni di rapporti, di abitudini, di consuetudini. Per esempio, dal 1° gennaio è cambiata l'organizzazione delle pratiche negli uffici dell'Urbanistica: il riferimento non è più la topografia, perché il dossier capita a chi capita, il cittadino-professionista non sa chi sarà il funzionario incaricato del suo caso.

Accentrare la gestione degli appalti. Terranova è convinto che occorra un'unica regìa sul territorio, per questo ha concentrato molte competenze-chiave sull'area Territorio-Ambiente (diretta da Giulio Bernetti) e sui Lavori pubblici (diretti da Enrico Conte). Il segretario guarda con attenzione le grandi partite che interessano Trieste: in particolare Porto vecchio, sul quale circolano risorse pubbliche per 50 milioni di euro. Allora è bene non frammentare le voci di spesa nel momento in cui si bandiscono le gare, mentre è opportuno decentrare in un secondo tempo le fasi di controllo, affinché la verifica sia quanto possibile la più pronta e flessibile.

Terranova è preoccupato dalla «insularità» del contesto economico triestino, per cui anche l'operatore, che viene da fuori città e vince una gara, finisce spesso con l'appoggiarsi alle realtà locali. Il segretario ha lavorato per decenni in Lombardia, dove il forte policentrismo e le intense relazioni inter-territoriali promuovono una vivace concorrenza, che dà ossigeno anche alla pubblica amministrazione.

Santi Terranova

Infine, il segretario-direttore, ribadendo un concetto già espresso al tempo del report 2017, riprende il tema della «periferia dell'amministrazione» e la difficoltà del controllarla, nel seguirla. Non perché produca illecito, ma perché è più difficile verificarne la qualità di spesa. Un fronte di impegno assai ampio. Apre il Piano a pagina 6, dove è pubblicato un elenco di strutture comunali: 18 "nidi" a gestione diretta, 29 materne, 4 biblioteche, 14 centri ricreativi, 49 impianti sportivi. A questi asset "storici" si aggiungeranno a breve, dopo la definitiva approvazione della convenzione cofirmata con l'Uti giuliana, le scuole superiori. —

Magr

BY NC ND ALCUNI DIRITTI RISERVATI

L'OFFESA AL LUOGO SIMBOLO DELLA SHOAH

Ladri in Risiera, rubate le offerte nella teca

Doppio raid messo a segno all'interno del monumento. L'ultimo colpo domenica mattina. Sparite poche decine di euro

Gianpaolo Sarti

Ormai non si fermano proprio davanti a nulla. Dopo i furti nelle chiese, negli ospedali e nei cimiteri, i ladri stavolta hanno colpito anche in Risiera di San Sabba. Sono state rubate le offerte, quelle lasciate dai visitatori nella teca di vetro della sala museale.

Un doppio furto, peraltro, di cui uno avvenuto domenica scorsa, il Giorno del Ricordo. Sono sparite poche banconote – una quarantina di euro in tutto o forse qualcosa di più – ma il caso, per l'ex campo di prigionia e sterminio dichiarato Monumento nazionale nel 1965, rappresenta uno sfregio alla memoria.

Due gli episodi, dunque. Il primo risale al 4 febbraio: gli addetti che lavorano all'interno della Risiera si sono resi conto che mancavano soldi nella teca di vetro. Visionando le telecamere di sorveglianza è spuntata un'intera sequenza video in cui si vede un individuo che allunga una sorta di asta nella cassetta, attraverso un fessura, e prende il denaro.

L'altro colpo è stato messo a segno domenica, quando l'attenzione della città era concentrata sulle celebrazioni a Basovizza in onore del Giorno del Ricordo.

I ladri in questo caso erano in due, sembra due uomini. Non hanno forzato né scassato alcunché, ma hanno usato lo stesso sistema: per pescare le banconote si sono limitati a infilare un'asticella rigida nella teca. Questa volta però

Le telecamere di sorveglianza hanno ripreso due uomini Indagini dei carabinieri

sono stati colti sul fatto: un dipendente del museo si è accorto della scena grazie ai monitor collegati con le telecamere della sala. L'addetto è intervenuto subito, ma la coppia di malviventi è riuscita a scappare.

I responsabili del museo hanno fatto denuncia ai carabinieri, che stanno indagando sulla vicenda.

«Non sappiamo esattamente a quanto ammonta la somma portata via – commenta il referente della Risiera di San Sabba, Maurizio Lorber – comunque sì, potrebbero essere circa 20 euro o forse di più domenica, il Giorno del Ricordo, e altrettanti la volta precedente. Più che i soldi, la gravità sta nell'atto: la Risiera è un luogo che strazia il cuore. Rubare qui è irrispettoso, indegno e deprecabile – osserva ancora il referente – perché questo è un memoriale che ricorda le persone deportate e chi è stato ucciso. Chi si è macchiato di questo gesto – continua – forse non sa nemmeno dove ha messo piede. L'ingresso in Risiera è gratuito per tutti e quindi quasi tutti i visitatori in genere lasciano qualche banconota come offerta. Fa ancora più male, quindi, sapere che i soldi dati dalle persone per il memoriale siano stati sottratti. Ma ripeto, chi ha derubato questo posto, al di là di essere un ladro, probabilmente non sa nulla. Non sa nemmeno dov'è entrato. Perché è impossibile che chiunque abbia una minima idea della storia della Risiera, venga a rubare». —

BY NC ND ALCUNI DIRITTI RISERVATI

La Risiera di San Sabba. Per due volte, nei giorni scorsi, sono state rubate le offerte lasciate nella teca

IN BREVE

Progetto
Vecchiaia e fine vita sul palco a teatro

Un progetto di collaborazione per far sì che il teatro diventi occasione di sensibilizzazione sociale sul difficile tema della vecchiaia e del fine vita. A promuoverlo i vertici del Teatro Stabile del Friuli Venezia Giulia e dell'Associazione de Banfield. Il progetto verrà illustrato domani alle 11.30 negli spazi di Casa Viola in via Filzi contemporaneamente alla presentazione de "Un momento difficile" lo spettacolo teatrale firmato da Furio Bordon, in scena al Rossetti dal 26 febbraio al 3 marzo.

Salute
Camminata di 5,5 km per proteggere il cuore

Torna sabato l'appuntamento "Cammina per il tuo cuore", la camminata di 5,5 chilometri lungo la strada Costiera inserita nel programma di iniziative avviate per promuovere corretti stili di vita diffondendo la cultura della prevenzione e di sensibilizzare sui rischi per la salute cardiovascolare. L'evento è organizzato dalla Struttura complessa Cardiovascolare e Medicina dello Sport di ASUITs, assieme al Comune di Trieste e in collaborazione con alcune società sportive, associazioni di volontariato ed il Consiglio di Zona Trieste di Coop Alleanza 3.0.

Incontro formativo
Bambini e violenza Ne parla il Garante

La Garante regionale dei diritti della persona, Fabia Mellina Bares, ha organizzato per mercoledì 20 febbraio prossimo un incontro formativo dal titolo "Testimoni invisibili - Bambini e bambine che assistono alla violenza domestica". L'appuntamento si terrà a Trieste, dalle 17 alle 19, nella sede dell'Ordine dei medici, in piazza Goldoni 10.

Tavola rotonda
Le vie della seta e quelle del ferro

Si intitola "Le vie della seta e del ferro - Scenari per Trieste e l' Europa" il convegno in programma domani alla Stazione Marittima a cui parteciperanno Lucio Caracciolo, direttore di Limes; Laris Gaiser, docente di geoeconomia all' Accademia Diplomatica di Vienna, Zeno D'Agostino, presidente dell'Autorità Portuale dell'Alto Adriatico Orientale; Giovanni Longo, docente di ingegneria dei Trasporti ferroviari all'Università di Trieste. Introduce Luciano Larivera, direttore del Circolo Veritas. Interverrà Stefano Visintin, presidente degli Spedizionieri triestini. L'evento, organizzato dal Limes Club Trieste e Centro Culturale Veritas, è aperto al pubblico e prenderà il via alle 18.

L'UDIENZA IN TRIBUNALE

Via in aula al processo agli ex vertici Coop per il crac milionario

L'ammissione delle prove in mano alla Procura e la deposizione del perito che ha analizzato i conti, programmata per aprile. Il processo sul crac Coop è entrato nel vivo.

La prima udienza del dibattimento in tribunale (in composizione collegiale) davanti ai giudici Enzo Truncellito (presidente), Francesco Antoni e Alessio Tassan, è andata in scena ieri mattina dopo il rinvio a giudizio di alcuni degli ex vertici del colosso cooperativo, disposto dal gup Laura Barresi lo scorso ottobre: si tratta dell'allora direttore generale Pierpaolo Della Valle e di due componenti del Collegio sindacale, Rodolfo Pobega e Tiziana Seriau. Michela Raffaelli, pure lei ex componente del Collegio sindacale, aveva chiesto invece il rito abbreviato e sarà giudicata separatamente. La posizione giudiziaria dell'ex presidente Livio Marchetti, deceduto lo scorso aprile, è invece estinta.

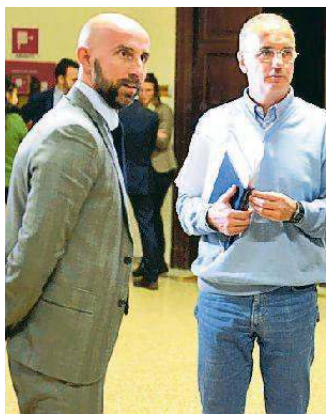

I pm Tripani e Frezza

L'indagine è dei pm Federico Frezza e Matteo Tripani, i magistrati che nel 2014 avevano presentato l' istanza di fallimento dell'azienda. I due pm avevano scoperto un bilancio in rosso quantificato in 37 milioni di euro. E i vertici della società, secondo l'accusa, avrebbero messo in atto una serie di passaggi finanziari tra le partecipate del gruppo Coop con cui sarebbe stato nascosto l'ammontare delle perdite di bilancio. Questa, almeno, l'ipotesi della Procura. La bancarotta aveva comunque svuotato le casse e il patrimonio societario mandando in fumo i risparmi di migliaia di triestini.

L'ex dg Della Valle è difeso dagli avvocati Marco Bianca e Maurizio Conti del Foro di Udine; i difensori dei due componenti del collegio sindacale, Pobega e Seriau, sono rispettivamente gli avvocati Salvatore e Filippo Capomacchia (Foro di Udine) e Federica Fantuzzi (Foro di Trieste). Lo studio legale Alunni Barbarossa, parte civile per 108 soci Coop, ha domandato una perizia sui documenti contabili della società dal 2010 in poi. —

G.S.

BY NC ND ALCUNI DIRITTI RISERVATI

INCHIESTA SULLA SOCIETÀ SPORTIVA

Maxi ammanco nei conti della Canottieri Timavo Sospetti sull'ex tesoriera

Quasi 300 mila euro spariti nel nulla. A tanto ammonta l'ammanco accertato nelle casse della Società canottieri Timavo di Monfalcone. Un buco misterioso, scoperto solo a fine gennaio, e sul quale ora farà luce la Finanza, allertata dopo la denuncia sporta per sottrazione dei fondi. Le fiamme gialle dovranno anche accertare il ruolo di quella che alcuni storici soci del sodalizio indicano come presunto responsabile, la triestina Cinzia Cantarutti, ex tesoriera della società, deceduta di recente per malattia.

Secondo quanto dichiarato da uno dei due revisori dei conti, il medico Flavio Pieruzzo, i ritardi nella scoperta del maxi buco sarebbero da attribuire proprio alla condotta poco ortodossa dell'allora tesoriera. Alle richieste di poter visionare i conti, sempre secondo il socio, la triestina avrebbe accampato una scusa dopo l'altra, rendendo di fatto impossibile l'esame, prima, e l'approvazione del bilancio dell'ultimo anno, poi. Di lì l'impossibilità di approvare il bilancio 2018 e la scelta di mettere ai voti «un bilancio proposto dal direttivo», che passa.

Tutto questo una decina di giorni prima dell'assemblea dei soci del 30 gennaio, quella in cui si apre il vaso di Pandora e viene per la prima volta messo a verbale il consistente ammanco. Segue, all'indomani, la segnalazione alla Gdf, corredata da una scrittura privata, risalente al 13 marzo 2018, nella quale la tesoriera - secondo la ricostruzione del presidente del sodalizio Lorenzo Lorenzon -, avrebbe ammesso le proprie responsabilità, firmando il documento stampato a computer e impegnandosi a restituire, secondo modalità (rate) e tempi pattuiti, l'ingente cifra. Ma il patto nei mesi successivi non sarebbe stato onorato e solo un'irrisoria somma, rispetto al totale indebitamente sottratto, sarebbe risultata realmente corrisposta. Anche perchè, pochi giorni dopo, Cantarutti come detto muore.

Il condizionale è d'obbligo, in questa ricostruzione, perché fin qui a parlare è stata una sola parte, essendo l'altra venuta a mancare. Spetterà ora a Procura e Finanza, ora, chiarire dove effettivamente siano finiti tutti i questi soldi e a che cosa siano serviti. —

Ti.Ca.

BY NC ND ALCUNI DIRITTI RISERVATI

IL PICCOLO Grandi Affari

COMPRO - VENDO - SCAMBIO

1.0 IMMOBILI VENDITA

1.1 APPARTAMENTI E GARAGE

APPARTAMENTO mansardato 75 mq, in casetta bifamiliare, nuova costruzione, nel verde, vista mare, no condominio, posto auto, 300 mq, giardino privato, Strada per Longera. Cl. en. B. **Euro 131.000,00**

Cell. 3475635171

APPARTAMENTO semi periferico circa 100 mq. ristrutturato, ascensore, blindata, cucina , grande soggiorno, 2 stanze matrimoniali, doppi servizi finestrati, ripostiglio , poggiolo con vista aperta, posto auto condominiale. Riscaldamento cetralizzato con ripartitori. Cl Energ. E **Euro 115.000,00**

Cell. 3314610690

DONADONI / Gambini privato vende appartamento in buone condizioni di 70 mq., rimodernato da poco, composto da: atrio d'ingresso, cucina abitabile, 2 camere matrimoniali, stanzetta, bagno con box doccia, molto luminoso e silenzioso, riscaldamento con nuovi caloriferi svedesi a basso consumo e nuova stufa a gas metano, impianto elettrico a norma certificato, 3° piano, classe energetica E. **Euro 71.000,00**

Cell. 3458773035

GRADISCA d'Isonzo nelle vicinanze del centro, luminoso appartamento composto da ingresso, soggiorno, cucina abitabile, due camere da letto, doppi servizi, due terrazze, mansarda completamente rifinita utilizzabile come terza camera, cantina e garage. Termoautonomo, climatizzato. Ottime condizioni. Parzialmente arredato. Libero da subito!

Cell. 3474914437

PER TE, privato vende 80 mq, via S. Giacomo in Monte, luminoso, climatizzato, con ampia cantina.

Cell. 3471525647

PRIVATO vende posto macchina coperto via Fabio Severo 23-25 a pochi passi dal centro. **Euro 24.000,00**

Cell. 3394452759

VENDESI app. in palazzo recente zona via del roncheto posto al 5°piano dotato di asc., composto da cucina abitabile doppi servizi, camera mat. camera singola, soggiorno e zona salotto, dotato di tutti i confort, climatizz. in ogni stanza, terrazza panoramica, riscaldamento ed acqua centralizzati prezzo trattabile **Euro 180.000,00**

Cell. 335385777

VENDESI posto auto coperto presso nuovo Park San Giusto (centralissimo a pochi passi da Piazza Unità). **Euro 45.000,00**

Cell. 3407704378

VIA COLONNA 7 - Vicino piazza dell'Unità palazzo recente terzo piano ascensore molto luminoso 100 mq, soggiorno con balcone, 2 matrimoniali, cameretta, cucina abitabile, bagno, ripostiglio, cantina, riscaldamento centralizzato, rifiniture in ottimo stato, APE classe G **Euro 189.000,00**

Cell. 3662425702

VIA SETTEFONTANE. Luminoso appartamento al secondo piano ca. 70 mq, composto da ingresso, ampio soggiorno con terrazzo, cucina separata con terrazino, camera matrimoniale, bagno completo e ripostiglio. **Euro 70.000,00**

Cell. 3451740838

1.2 CASE E VILLE

CASA Aurisina centro, piano terra, negozio 75 mq, primo piano, cucina abitabile, soggiorno, camera, bagno, riscaldamento metano, giardino 70 mq.

Tel. 040200396

1.3 CASE VACANZA

ISTRIA, VICINO Cittanova (2.5km) vendesi appartamento completamente arredato con bel terazzo totali 50m2, secondo, ultimo piano con posteggio privato coperto **Euro 60.000,00**

Cell. 3286896986

RAVASCLETTO/ZONCOLAN. per amanti montagna e sci, Vendo appartamento 65mq. con vista sulle piste, composto da Soggiorno con angolo cottura 2 camere, bagno con finestra 2 poggioli, Cantina, posto auto in autorimessa, risc. con contaore.

Cell. 3487278005

1.4 NEGOZI E UFFICI

PRIVATO vende negozio mq. 55 di cui 30 di magazzino.

Cell. 3356183748

VENDO bellissimo ed elegante locale (eventuale affitto con garanzie) con due vetrine di mq 17 rifatto nuovo nel 1990 con lavabo, piccolo soppalco; aria condizionata, clima; eventualmente arredato centralissimo in via San Zaccaria 4/c. Visitare ore 10-12 **Euro 58.000,00**

Cell. 335403393

VENDO locale commerciale in zona semi centrale a Muggia uso studio professionale o laboratorio artigiano in zona di passaggio. Si sviluppa su due piani per circa 70mq. compreso di bagno e cucinino più parcheggio **Euro 45.000,00**

Cell. 3338581737

VENDO locale commerciale uso studio professionale o laboratorio artigiano in zona semi centrale a muggia. Si sviluppa su due piani per una superficie di 70mq. **Euro 50.000,00**

Cell. 3338581737

1.5 TERRENI E CAPANNONI

MONFALCONE via Grado, vicinanze Fincantieri vendo capannone ampio scoperto. No intermediari, ottimo prezzo.

Tel. 0481712012

TERRENO edificabile cat. D3B, zona stadio, Monte S. Pantaleone 2.240 mq pianeggiante, vista golfo Muggia - Istria - 200 m distante dal mare in linea d'aria. **Euro 81.000,00**

Cell. 3475635171

VENDO terreno agricola pianeggiante soleggiato possibilita' casetta attrezzi valle di Osp in Slovenia a due passi da Muggia-Trieste con vista paese e con solo verde-bosco attorno, e palestra roccia per orto-relax **Euro 15.000,00**

Cell. 3386055964

2.0 IMMOBILI CERCO

2.1 APPARTAMENTI E GARAGE

CERCO appartamento circa 70 mq con 2 stanze da letto e poggiolo, anche da ristrutturare, zone Rozzol, San Giovanni, San Luigi, Scorcola, Roiano, Campi Elisi, Rive. Preferibile riscaldamento autonomo.

velledaya@libero.it

3.0 IMMOBILI AFFITTO

CERCO appartamentino o camera con servizio e comodo di cucina ammobiliato in zona perugino e/o limitrofe no intermediari 250 max 300 euro mese

Cell. 3806331111

PRIVATO affitta zona centro, monoloc arredato trmo autonomo cucina, cameretta, tutti servizi, adattissima singola tranwuillo e soleggiato, spese condominio incluse reddito certificato **Euro 370,00**

Cell. 3388042357

3.4 NEGOZI E UFFICI

AFFITTO bellissimo locale (con garanzie) con due vetrine ex ufficio mq 17 rifatto nuovo nel 1990. Con lavabo, piccolo soppalco; aria condizionata, clima; eventualmente arredato centralissimo in via San Zaccaria 4/c. Visite giornaliere ore 10-12 **Euro 700,00**

Cell. 335403393

PRESTIGIOSO NEGOZIO D'ANGOLO ZONA PEDONALE. circa 35 mq. tre vetrine. no agenzie. **Euro 1.700,00**

Cell. 3496933763

VIA GEPPA 12, vicino via Roma, locale 100 m² + 40 m² di soppalco, porta d'entrata con P.C. e due vetrine, gabinetto, canne fumaria, bar al suo interno, ottime condizioni, nelle vicinanze: hotel, la Regione, la Ferrovia, ecc. Affittasi.

Cell. 3200480489

4.0 LAVORO OFFERTA

4.3 ASSISTENZA DOMICILIARE

88ENNE patentato con auto cerca signora libera, sportiva - buono se con patente B, disponibile a venire e restare collaborando, per qualche mese fuori Trieste, in mie proprietà. Giusta rincompensa. Rispondo solo a sms.

Cell. 3345430480

5.0 LAVORO RICHIESTA

5.1 OPERAI E IMPIEGATI

34ENNE in possesso della patente B e orfano di padre cerca urgentemente lavoro a Trieste/Monfalcone/Ronchi dei Legionari come addetto pulizie, magazziniere, netturbino, fattorino, lavapiatti, facchino hotel, operaio generico, dog sitter, portapizze, autista disponibile full time, part-time.

Cell. 3394898626

CERCO lavoro in supermercati; con esperienza di scarico merce inserimento a banco delle varie merci nel proprio scomparto, verifica prezzi con terminalino portatile e in caso sostituzione degli stessi. volenteroso disposto a turni, full-time o part-time

Cell. 3395611833

Sabrina Bottaro

sabrina.bottaro@libero.it - cell. 348 8097878

www.bottarosuccessioni.it - Via Commerciale 26, Trieste

SUCCESSIONI EREDITARIE

- Predisposizione ed invio telematico della dichiarazione di successione
- Predisposizione e presentazione volture catastali
- Predisposizione e presentazione pratiche per il Tribunale ed Ufficio Tavolare indispensabili per l'effettivo trasferimento delle proprietà immobiliari del defunto agli eredi
- Consulenza per la redazione di testamenti olografi
- Consegna e ritiro documentazione a domicilio

COMPETENZA RISERVATEZZA ECONOMICITÀ

Lo Scrigno
Piazza Cavana, 1 - Trieste - Tel. 040 303350
COMPRO orario: 9-13 / 16-19.30 dal martedì al sabato
ORO/ARGENTO
ACQUISTIAMO INTERE EREDITA'
GIOIELLI IN ORO ANTICHI E MODERNI
DIAMANTI DI BUONA CARATURA ANCHE TAGLIO VECCHIO
OROLOGI IN ACCIAIO SPORTIVI DA UOMO, OMEGA, TUDOR... (NO QUARZO)
BIGIOTTERIA VECCHIA/USATA VISTOSA DA MERCATINO ORECCHINI, ANELLI, COLLANE DORATE, COLLANE CON PIETRE... (SOLO IN QUANTITÀ)
VECCHIE BANCONOTE, MONETE, DISTINTIVI, MEDAGLIE IN ARGENTO, BRONZO, DORATE...
PENNE MONT BLANC, CARTIER
RAPIDE VALUTAZIONI - PAGAMENTO IMMEDIATO

MESNI BUTIK
BIŠTEKA
Cerkvenik Kristjan s.p, Gradišče 12
6210 Sežana

La macelleria di qualità ad un passo da Trieste!
Orario
Lunedì-Venerdì 8-18
Sabato 8-13
+386 40668554
+386 5 730 16 60

SGOMBERI,TRASLOCHI e giardinaggio, in tutto il Friuli Venezia Giulia con diritto di chiamata. Prezzi onesti.
Cell. 3496852247

5.3
ASSISTENZA DOMICILIARE

ASSISTENTE a domicilio per anziani, triestina, seria, cerca lavro part-time pratica malati Alzheimer, brava cuoca.
Cell. 3285664407

BADANTE seria, onesta affidabile non fumatrice con esperienza referenziata cerca lavoro a ore di giorno e di notte, anche alla domenica.
Cell. 3297691641

CERCO lavoro assistenza persone anziane, bambini, animali o lavori domestici
Cell. 3202830146

DONNA seria e referenziata cerca lavoro come badante o collaboratrice domestica. Libera tutti i pomeriggi .
Tel. 0891452051

RAGAZZA con esperienza lavorativa nelle case di riposo e a domicilio offresi per assistenza alle persone anziane 24 su 24
Cell. 3495854747

SIGNORA seria e referenziata, residente a Trieste, cerca lavoro part-time come collaboratrice domestica, anche stiro.
Cell. 3299893391

5.4
COLLABORAZIONI DOMESTICHE

CERCO lavoro come domestica (stiro, pulizie, cucina) anche solo compagnia.
Tel. 0038670547431

DEVI sistemare o rifare il giardino ? Imbiancare casa, traslocare ? sgomberare?
Cell. 3496852247

GIARDINIERE onesto e veloce esegue lavori di potatura alberi e siepi, sfalcio erba, fresatura terreni, concimazioni, pulizia e ripristino prati o giardini. Solo Trieste e provincia.
Cell. 3356243088

PERSONA seria e capace offresi per lavori di giardinaggio, potature siepi, sfalci erba, riadattamento prati, pulizia terreni o campagne, anche grandi metrature. Solo Trieste e provincia.
Cell. 3311024485

RAGAZZO serio cerca lavoro come parrucchiere, anche a domicilio, per le persone disabili, per tagliare i capelli, fare la barba, disponibile subito.
Cell. 3270968046

SIG. seria cerco lavoro per pulizia, cucinare, accompagnare persone anziane, disponibile subito.
Cell. 3711225878

SIGNORA seria e referenziata, residente a Trieste cerca lavoro come badante 24 su 24.
Cell. 3888960250

5.5
RIPETIZIONI SCOLASTICHE

GIOVANE pluri-laureata è disponibile per lezioni di Pianoforte, Solfeggio e Canto a domicilio, in particolar modo a principianti, allievi di Conservatorio, Liceo musicale e scuole private. Massima riservatezza, serietà e professionalità. **Euro 15,00**
Cell. 3477036827

INSEGNANTE pluriennale esperienza effettua domicilio accurata assistenza elementari/medie matematica fisica inglese per superiori. Telefonare ore pasti **Euro 11,00**
Tel. 040825765

LATINO - sloveno lezioni private superiori e/o adulti impartisce insegnante di ruolo/esperienza **Euro 40,00**
Tel. 040634277

LATINO ripetizioni accuratissime con recupero basi, impostazione metodo di studio anche per altre materie, lunghissima esperienza, massima serietà.
Cell. 3206914625

LAUREATA 110 e lode offre lezioni di matematica e chimica a tutti i livelli molto paziente
Cell. 3332353206

LAUREATA alla Scuola per Interpreti e Traduttori di Trieste offre ripetizioni a domicilio di tedesco e spagnolo per studenti delle medie e delle superiori a prezzi modici. Contattare se interessati, grazie.
Cell. 3471597668

LAUREATO in ingegneria offre ripetizioni a domicilio di matematica, fisica ,chimica e programmazione C++ per studenti delle medie e superiori. **Euro 12,00**
Cell. 3463098966

RUSSO - Insegnante madrelingua con lunga esperienza d'insegnamento in Liceo a Trieste , offre lezioni di lingua e cultura russa secondo età ed esigenze individuali.
Cell. 3351779299

SIGNORA tedesca offre lezioni individuali o collettive a bambini e studenti **Euro 15,00**
Cell. 3392688122

5.6
TRADUZIONI

CERCO lavoro in azienda di spedizioni doganali; esperienza 10 anni in varie aziende Imp./Exp. compilazioni bolle doganali ed inoltro in dogana 1/2 internet. Esp. import temporanee , mag. fiscali, esp. temporanee , riesportazioni.
Cell. 3395611833

UFFICIO di traduzione a Romans d'Isonzo offre servizi di traduzione, mediazione, consulenza e lezioni in lingua inglese, tedesca e spagnola.
Cell. 3669933402

6.0
AUTOMEZZI

6.1
AUTO E ACCESSORI

- Gomme (4) per auto vendo misura 205 55 R16 pari al nuovo. **Euro 160,00**
Cell. 3473540834

BMW X5, XDRIVE, 2.0 cc, diesel, colore nero, anno 2015, solo 40.000 Km originali, cambio automatico, tetto panoramico, luci led, kit luci interne, cerchi in lega, pedane laterali, interni neri, unico proprietario. AFFARE ! **Euro 44.000,00**
Cell. 3458773035

BULLONI ruote cromati Honda HRV - CRV e compatibili, pezzi 20 nuovi vendo. **Euro 30,00**
Cell. 3388308483

CATENE da neve marca Konig, modelo T2, gruppo 220 nuove mai usate. Le misure compatibili sono ; 195-14 185-15 195/75-14 195/70-15 670-14 175-16 175/75-16 205/65-15 **Euro 30,00**
Cell. 3388308483

CATENE neve Konig mod. T2 nuove 165/75/14
Euro 28,00
Cell. 3356952052

CATENE neve Konig T2 Magic GRUPPO 220 Nuove in confezione completa ed integra con accessori. Le misure PNEUMATICO sono ; 195-14. 185-15. 195/75-14. 195/70-15. 670-14. 175-16. 175/75-16. 205/65-15
Euro 35,00
Cell. 3388308483

CATENE nuove THULE KONIG NET kg.2,75 CD-9/T9 catena con bottoni proteggi cerchio 155/80-12 , 165/70-12 , 165/65-13 ,165/50-15 ,145/80-13 , 155/70-13 ,175/60 -13 , 135/80-14 , 135/70-15 , 175/50-14
Euro 60,00
Cell. 3386055964

CHIAVE per ruota estendibile con una bussola per dadi da 17 e 19 mm. Si allunga fino a 55 cm,Dimensioni chiusa 37 cm, tutta aperta 55 cm, peso 900 gr. Prezzo da nuovo Euro 40
Euro 5,00
Cell. 3488307565

FARO Fendinebbia ausiliario - fog light Carello
Euro 25,00
Cell. 3388308483

FIX E GO Automatic Airflat originale FIAT FCA - KIT Ripara gomme gonfiaggio. Compressore + bomboletta + custodia. NUOVO:
Cell. 3388308483

FURGONE Fiat Ducato Turbo Diesel passo corto super alto ideale x ciclisti , serfisti x lavoro,in ottime condizioni adoperato come Camper ,revisionato,gommato,con arredamento da usare come camper smontabile in 5 minuti ,prezzo ribassato. **Euro 6.000,00**
Cell. 3494122691

GOMMA di scorta clio storia con cerchione 25 euro, vari tergicristalli auto 2 euro l'uno, cric, triangolo, e altri accessori a prezzi minimi da concordare dopo visione.
Cell. 3482638965

GOMME (4) 205 55 R16 marca firestone pari al nuovo vendo. **Euro 160,00**
Cell. 3473540834

KIT RIPARAZIONE + sagoma polistirolo baule JEEP Renegade nuovo vendo.
Cell. 3388308483

KIT STAFFE DI FISSAGGIO PER BARRE FAPA **Euro 20,00**
Cell. 3388308483

KÖNIG K-Summit K45 catene neve modello ragno per automezzi non catenabili.
Cell. 3388308483

MAGGIOLINO d' epoca del 1968 in ottime condizioni, da poco ristrutturato mantenendo l' originalita' esclusiva dei suoi anni, si noleggia per matrimoni ed eventi in tutto il Friuli Venezia Giulia.
Cell. 3458773035

MINI CABRIO, Cooper D, 1.5 cc, diesel, febbraio 2018, colore white silver metallizzato, cambio automatico, volante multifunzione, luci led, navigatore satellitare, kit luci interne, cerchi in lega da 17, radio boost, in garanzia fino al 2020. AFFARE ! **Euro 27.000,00**
Cell. 3458773035

MONITOR nuovo LCD 7.0 Pollici a colori con Telecomando, 2 Ingressi AV per telecamera retromarcia camper, furgoni, auto. Adatto anche per videosorveglianza, fornito con alimentatore di rete. **Euro 20,00**
Cell. 3388308483

PNEUMATICI (4) marca Firestone 205 - 55 - R16 pari al nuovo vendo. Prezzo trattabile.
Euro 160,00
Cell. 3473540834

PORTASCI universale marca Fapa, usato, adatto per 2 paia di sci, da applicare su barre portatutto a sezione quadrata, le due serrature originali sono state tolte perchè guaste e sostituite completamente con due lucchetti di sicurezza con chiave
Euro 10,00
Cell. 3488307565

RUOTA di scorta da 18, cerchio in lega bicolore originale jeep renegade nuovo completo pneumatico vendo.
Cell. 3388308483

VENDO 4 cerchi in lega da 15 4 fori adatti a fiat punto dal 99 in poi
Euro 200,00
Cell. 3895120709

VENDO Bmw 525 d touring eletta anno 2005 unico proprietario vettura mai incidentata tagliandata casa madre, dotata di assetto sportivo volantte sportivo multifunzione cambio automatico, interno in pelle livellatore automatico sospensioni, chiusura centralizza
Euro 6.000,00
Cell. 335385777

VENDO copri ruota SUZUKI SAMURAI, SANTANA, JIMMI
Euro 25,00
Cell. 3207405234

VENDO NISSAN PATROL GR Y 61 / 3000 TD anno 2002 , 7 posti, 5 porte, totalmente rifatto ma a libretto
Euro 15.000,00
Cell. 3207405234

VENDO Opel Meriva 1400 cc benzina, unico proprietario, motore perfetto, 110.000 km, grigio, 8 gomme neve + estive nuove.
Euro 3.215,00
Cell. 3475635171

VENDO Punto rossa anno 2000, 90000 km, motore in ottime condizioni revisionata e batteria nuova, trattabili
Euro 1.200,00
Cell. 3496061528

VENDO urgentemente causa inutilizzo 1 autoradio Pioneer color nero in buono stato, modello Mosfet 50w4 a prezzo da concordare
Cell. 3394898626

6.2
MOTO E ACCESSORI

2 gomme Malaguti 50 con cerchioni in blocco 40 euro 2 marmitte per Malaguti 50 20 euro l'una e marmitta Giannelli Arrow per yamaha 50
Euro 60,00
Cell. 3482638965

3 caschi tg l omologati non integrali cedo in blocco perché bisogna sistemare l'interno. Esternamente buono stato.
Euro 20,00
Cell. 3482638965

ACQUISTO moto d'epoca qualunque modello anche Vespa o Lambretta in qualunque stato anche per uso ricambi. Amatore massima valutazione.
Cell. 3425758002

CARENA porta faro anteriore per zip 50 piaggio vendo in perfette condizioni.
Euro 15,00
Cell. 3388308483

TRATTORIA GRGIC
DA ANDREJ E MONICA
Specialità pesce
PRENOTA ORA
388 1628305
SU PRENOTAZIONE DEGUSTAZIONE DI TANTI ANTIPASTI

CENA ROMANTICA A LUME DI CANDELA
Buon San Valentino!
CHIUSO LUNEDÌ A CENA E MARTEDÌ TUTTO IL GIORNO
VIA IGO GRUDEN, 44 - BASOVIZZA • APERTI A PRANZO E CENA

RICAMBI per zip 50 cc. Carena faro anteriore, frecce, plastiche, regolatore di tensione, dado ruota. ecc. **Euro 1,00**
Cell. 3388308483

VENDESI seggiolino per bambini da 6 anni in su adatto a tutti gli scooter **Euro 50,00**
Cell. 3392688122

VENDO kawasaki gpz 500 s ,tipo turistica, anno 2002, km 48mila, gommata e revisionata. **Euro 1.300,00**
Cell. 3895120709

VENDO Kimco 150 Bew 150cc. nero metal. revisionato a modico prezzo.
Cell. 3488194314

VENDO scooter Sym Fidel colore nero, cc 150, km 18.000, anno 2012, revisionato, gommato, perfetto. **Euro 1.150,00**
Cell. 3475635171

VENDO urgentemente 2 caschi moto/scooter color grigio argento/blu scuro in buono stato a prezzo da concordare
Cell. 3394898626

6.3
BICICLETTE E ACCESSORI

ATTREZZO per centrare le ruote/bicicletta Euro 20 -m.bike uomo Euro45 con Graziella in regalo.
Tel. 040943679

BICI d'epoca danese marca sco ideale per persone alte in buone condizioni e funzionante vendo **Euro 300,00**
Cell. 3348301226

PARAFANGHI di diverse marche e modelli, nuovi mai usati
Cell. 3348301226

VENDO bici da corsa vintage schneider da riattare. Trattabile **Euro 200,00**
Cell. 3895120709

VENDO mountain bike marca Carver mod. Pure 401 dotata di forcella idraulica rock shox recon bloccabile con tastino sul manubrio, impianto frenante shimano deore con freni a disco ant-post diametro 200mm computer di bordo sigma,completa di ruote da strada **Euro 600,00**
Cell. 335385777

VENDO urgentemente causa inutilizzo 1 casco bici in buono stato a prezzo da concordare.
Cell. 3394898626

6.4
CAMPER E CARAVAN

CAMPER mansardato Weinsberg Meteor su Peugeot 2,5TD (meccanica FIAT Ducato). Lungo 5,83 compreso portabici/portamoto. 6 posti omologati, 4 posti letto. Nessuna infiltrazione. Buone condizioni generali. Costruito nel 1992. Riccamente accessoriato. Trattabile **Euro 9.500,00**
Cell. 3472707972

VENDO "tendolino da sole" per rulotte 3,5-4,5mt completo di paletteria, usato per una sola volta. **Euro 40,00**
Tel. 040811011

6.5
NAUTICA

BARCA a motore walkaround con posto barca a Muggia centro Mod.BMAX.lungh.6.30 m.con cabina Motori Honda 90 cv 4t e ausiliario Honda 5cv 4t.Accessoriato. Motori revisionati. No osmosi.Carena ok **Euro 15.000,00**
Cell. 3338581737

BARCA a vela unico proprietaria perfetta accessoriata vendita totale o eventualmente parziale da vedere
Cell. 3333717788

BARCA vela Dufour 31 1978 9,40x3,20 motore Volvo Penta 25hp vendesi prezzo trattabile **Euro 15.000,00**
Cell. 3392615832

COMET 7.70 randa steccata e fiocco radiale nuove di sacca. Log. autopilota, gps, eco, capottina, plancetta, doccia esterna, Farymann 12 Hp dotazioni, spi e altre vele, no osmosi, visibile Grado. **Euro 6.000,00**
Cell. 3488559902

DUFOUR 31 Little Apple bianca, solida, robusta, buone condizioni. 9,4x3,2 pesca 1,74, motore Volvo 25 HP, sei posti letto. Vele con pochissime ore d'uso, salpa ancore elettrico, VHF, WC el. Ormeggio trasferibile già pagato. Prezzo trattabile. **Euro 17.000,00**
Cell. 3495439364

VENDO motoscafo Vega lungo 4,20 metri da sistemare e rimessare, con motore Johnson 25 521 cc due tempi con libretto e con carrello ellebi modello lbn 520 con verricello elettrico di massa complessiva 750 kg omologato stradale con libretto da revisionare. Viene venduto visto e piaciuto nello stato in cui si trova. Ottima barca per prime esperienze. Prezzo NON trattabile vendo solo l' intero pacchetto. Il motoscafo si trova a Precenicco (UDINE). **Euro 1.200,00**
Cell. 3496852247

6.6
MACCHINARI AGRICOLI

VENDO sega circolare a banco da attaccare al trattore visto che funziona a cardano datata ma funzionante. dispone di 2 dischi di taglio di diversa tipologia e dimensione. Prezzo non trattabile contattare solo se seriamente interessati. **Euro 500,00**
Cell. 3496852247

VENDO spaccalegna orizzontale da 16 tonnellate con pistone da metro, marca Zanon macchine agricole modello sot 16 a cardano (a trattore) con cuneo a croce (per spaccare la legna in 4 pezzi invece che 2 pezzi). La spaccalegna si trova a Precenicco (UDINE). Prezzo non trattabile. No perditempo. **Euro 1.700,00**
Cell. 3496852247

8.0
VACANZE E TEMPO LIBERO

8.1
SPORT, ACCESSORI E ATTREZZATURE

DUE MANUBRI in neoprene, color rosso da Kg.1, foro 25mm., lunghezza: cm.13,5; adatti X sollevamento pesi -indoor- palestra- fitness riabilitazione, nuovi. Gorizia città.
Euro 10,00
Cell. 3289215729

DUE PAIA di stivali in gomma per pescatore: 1° misura 42 altezza 86 cm e 2° misura 42 altezza 38 cm, entrambi mai usati. il primo al prezzo di euro 15 e il secondo al prezzo di euro 10
Euro 15,00
Cell. 3488307565

GAGLIARDETTI di Juventus e Sampdoria da collezione vendo
Cell. 3735514068

GOMITIERE e ginocchiere confezione sigillata vendo
Cell. 3735514068

MANUBRI in plastica celeste da 4 kg cad. ottimi per ginnastica .
Euro 10,00
Tel. 040811011

PATTINI ghiaccio donna con elegante stivaletto bianco nuovi n. 36
Euro 60,00
Cell. 3336063536

PER CAMPEGGIO fornello a gas 2 fiamme completo di mobile in lamiera acciaio verniciato pieghevole con portelle a chiudere e ripiani interno
Euro 25,00
Tel. 04081101

SCI DA discesa da competizione adatti anche a dilettanti mod.CMG course Dynema - coppa del mondo - della Dynastar vendo. Lunghezza 185. Ottime condizioni. Usati solo una volta. Completi di coppia di attacchi Tyrolia 690 e di bastoncini
Euro 65,00
Cell. 3472707972

SPLENDIDI scarponcini-pedule da trekking della Tecnica Mod. Merak GTX Numero 9 (43 1/3) vendo causa errore numero. Condizioni ottime. Mai usati. Tomaia in Goretex antracite-blu. Suola in Vibram. Ottimi per montagna
Euro 75,00
Cell. 3472707972

TUTA da sci da donna marca Strike, tg. 42 ottima qualita' e usata pochissimo vendo **Euro 60,00**
Cell. 3488307565

TUTA sci marca Spyder, modello Dermizax, salopette praticamente nuova, taglia 50, composta da pantaloni e giacca a vento tre colori (bianco,rosso,nero). **Euro 120,00**
Cell. 3488307565

VENDO sacca per spedizioni in cordura con spallacci e due ruote
Euro 20,00
Cell. 3282811847

VENDO snowboard cm.155 senza attacchi euro 150 con attacchi euro 200,Mai usato causa doppio regalo
Cell. 3207405234

VENDO snowboard SOFT da neve fresca e pista con attacchi e scarponi compresi N.43
Euro 200,00
Cell. 3207405234

8.2
FILATELIA E NUMISMATICA

ACQUISTO per contanti ,monete banconote francobolli e vecchie cartoline....vengo al vostro domicilio senza impegno.
Cell. 3388871296

8.3
FAI DA TE, HOBBISTICA

VENDO carrelli per la spesa in vario tessuto causa inutilizzo.
Tel. 040569136

8.6
COLLEZIONISMO E MODELLISMO

CERCO vecchi modellini grandi di navi transatlantici dal 1900 al massimo 1950 tipo . lioyd sabaudo . saturnia . conte grande . giulio cesare . laugustus . di compagnie italnavi . sitmar . sidarma . costa . fassio . bianchi . frassinetti . ecc oppure pubblicita varia.
Cell. 3474679291

CINEPRESA vintage 8mm anni '60 mod. Sekonic zoom 8. Speciale per collezionisti. Motore a molla. Esposimetro incorporato. Ottime condizioni. Perfettamente funzionante. Completa di impugnatura a pistola e di valigetta **Euro 69,00**
Cell. 3472707972

COMPRO oggetti da collezione:radio macchine fotografiche militaria varia libri ceramiche lampade giocacattoli orologi ecc...
Cell. 3288868807

NIVICO handrecorder transistor - registratore/riproduttore a nastro anni '50 con microfono vendo. Rarità **Euro 50,00**
Tel. 040943679

SCATOLA da gioco di legno pregiato anni 30-40, costituita da: nr. 3 mazzi di carta da gioco, fiches classiche in plastica: n 260 tonde e n. 40 rettangolari e set di n. 7 dadi. Dimensioni scatola 35x22x9 cm. Peso 2,7 kg
Euro 30,00
Cell. 3488307565

VENDO in blocco circa 100 bottiglie vino e superalcoolici da collezione- solo per interessati. prezzo da concordare. inviare un SMS sarete richiamati.
Cell. 3806331111

8.10
GIOIELLI, BIGIOTTERIA E OROLOGI

VARI orologi per bimbi dai 3 ai 5 euro l'uno .Altri uomo donna dai 5 ai 10 euro l'uno. Orologio da parete a forma di vaso di frutta per la cucina 10 euro orologio per camera ragazzi 10 euro
Cell. 3482638965

11.0
MATRIMONIALI

UOMO 50 enne single, non sposato con un lavoro stabile cerca donna matura ,50 enne in su bel aspetto , amante viaggi , gite cinema , ristoranti , per scopo amicizia eventualmente convivenza non perditempo Antonio
Cell. 3713617072

13.0
MERCATINO

13.1
ABBIGLIAMENTO E ACCESSORI

1 borsa piena di centrini misti in blocco 20 euro, 2 bellissimi copriletti matrimoniali 15 euro l'uno copriletto bianco in cotone lavorato 1 piazza e mezza 20 euro tutto in perfetto stato. Varie tende a 10 euro la coppia. Tenda singola bluette 8 euro e singola gialla 8 euro con passanti per bastone
Cell. 3482638965

BORSETTE da sera svendo. 1 in velluto nero e inserti in pitone marca Mazzini. Apertura a compasso con tracollina in maglia di ottone dorato(19x34x5). Il prezzo comprende anche una pochette (borsettina) da sera elegantissima a busta sottile in raso blu notte (24x12x3). Perfette!
Euro 55,00
Cell. 3472707972

BORSONE per bimbo 8/10 anni 11 paia di pantaloni 6 maglie 2 camicie e 2 giubbotti in blocco 25 euro. Tutto in buono stato.
Euro 25,00
Cell. 3482638965

COSTUME Mago Merlino completo accessori confezione sartoriale tg. 52/54 **Euro 60,00**
Cell. 3356952052

Autocaramel
auto nuove usate aziendali Km0 multimarca
Fiat Renault Lancia Alfa Romeo Jeep Nissan Toyota Opel Volkswagen
Cormòns - viale Venezia 53 - tel. 0481.630800
Altre occasioni su www.autocaramel.it
SUPER OCCASIONI

Tucson
16 Gdi Xtec Pack confort
Km 0 11/2018
clima autom. sensori park
cerchi lega
- 23%
€ 20.900

Clio Sporter
1.5 Dci 90 cv Energy
04/2018
Sensori Bluetooth
Usb navigatore
- 40%
€ 11.900

Tipo 1,4
km0 2018
Pop easy vari colori fendi cerchi lega
- 30%
A partire da
€ 11.900

Compass
1.4 turbo cv 140
limited km0 11/2018
met. navigatore sens park
- 24%
€ 25.900

Duster
15 dci cv 110 confort
02/2018 km 20.000
navi sens. park blue tooth usb
€ 14.900

500L
1.4 bz cv 95 Pop Star Urban Mirror City cross
diversi colori
2018 cerchi lega Android auto Pack Kromo
- 38%
A partire da
€ 12.900

SEGUICI SU: www.facebook.com/autocaramel/

Centro Acustico
Soncin
Tutti i giorni prove gratuite dell'udito
APPARECCHI ACUSTICI DELLE MIGLIORI MARCHE
GORIZIA - Via Garzarolli, 109/a - Tel. 0481 521433
NUOVA APERTURA VIA ROMA 10 - RONCHI DEI LEGIONARI

da giovedì 14 a domenica 24 febbraio

CONAD

SUPERSTORE DUINO

Persone oltre le cose

SUPERSTORE DUINO
LOCALITÀ DUINO 5/F
DUINO - AURISINA

ORARIO:
TUTTI I GIORNI
8.30-20.00

MANTELLINO nero da sera, da donna, corto, in broccato di seta svendo. Splendido capo originale in perfette condizioni. Portato solo 3 volte. Stile anni '60. Taglia 42. Interamente foderato in raso nero. **Euro 199,00**

Cell. 3472707972

OCCHIALI da sole uomo-donna RAY-BAN neri, model: RB4165 601/8G 54-16, lenti color grigio sfumato, intelaiatura tutta nera con custodia originale, discrete condizioni. Gorizia città. **Euro 30,00**

Cell. 3289215729

PELLICCIA di bellissimi visoni tg 48-50-52 collo a scialle, sotto ginocchio usata pochissimo come nuova vendo **Euro 1.480,00**

Cell. 3286888233

PER DIMAGRIMENTO improvviso 7 paia di jeans donna vari colori tg 50 perfetti qualcuno ancora con etichetta in blocco 50 euro singoli 10 euro l'uno.

Cell. 3482638965

SCARPA Talus Baruk postoperatoria 35/36.

Cell. 3388308483

SPLENDIDA PELLICCIA DI VISONE miele. Praticamente nuova, usata un paio di volte. Collo a scialle, lunga fino a terra. Taglia 42/44. Pagata nuova 7.000 euro **Euro 1.500,00**

Cell. 3496933763

TUTORE sanitario blu rigido con stecche in ferro per la gamba a chiusura a strap. Utile per lesioni femore /ginocchio / tibia. euro 25,00

Cell. 3395611833

URGENTEMENTE cedo 3 cappotti donna in pura lana tg 44/48 a 25 euro l'uno e vari giubbotti uomo tg l/ xl antibora con cappuccio e senza a 25 euro e 2 cappotti uomo a 30 euro l'uno e tanti cappellini con frontino nuovi ancora con le etichette a 4 euro l'uno.

Cell. 3482638965

VARI portafogli uomo donna bimbo 3 euro l'uno cover iphone 4 a 2 euro l'una tante borse donna e marsupi uomo tutto a 5 euro l'uno.

Cell. 3482638965

VENDO abbigliamento vario neonato.

Tel. 040569136

VENDO giubbotto Woolrich originale PARKa Arctic, uomo, taglia XL con pelliccia di coyote, colore beige, in ottime condizioni. Costo nuovo: 800,00 Euro, vendo. **Euro 210,00**

Cell. 3458773035

VENDO Mumbooth per neve color rosso n° 35 - 37.

Tel. 040569136

VENDO pelliccia sintetica in orsetto marrone tg.46 NUOVA **Euro 30,00**

Cell. 3291077775

VENDO vari abiti uomo invernali ,giacche, pantaloni cappotto tg.50 vintage.euro 15 al pezzo

Cell. 3291077775

VENDO vestito carnevale da pagliaccio con parrucca.

Tel. 040569136

13.2
ANIMALI REGALO, SCAMBIO, CERCO

2 conigli nani testa di leone coppia riproduttiva giovani di 1 anno e mezzo 10 euro l'uno e 4 coniglietti nani di 2 mesi bianchi e pezzati nati in casa a 10 euro l'uno.

Cell. 3482638965

PETTORINA per cani taglia S ancora sigilliata. Misura torace 40-44 cm collo 30-37 cm lunghezza dorso 6 cm lunghezza torace 15 cm. Vedi altri annunci per altre misure **Euro 5,00**

Cell. 3478112555

13.3
ARREDAMENTO

1 angoliera 3 piani legno scuro un po' rovinata 10 euro, 2 lampadari 10 euro l'uno , colonnina porta vhs in legno 10 euro, e colonnina in metallo porta cd/dvd 8 euro. 6 porte interne in legno ciliegio con vetri inglesina e una porta cieca per bagno o ripostiglio con telai e maniglie in blocco 400 euro. per le misure si prega di contattare.

Cell. 3482638965

3 mantovane in legno varie misure con binario a 25 euro l'una e 2 tendoni singoli uno giallo e uno bluette con passanti per bastone a 10 euro l'una.

Cell. 3482638965

A Monfalcone specchio basculante in Abs h. 70x60 vendo.

Cell. 3337297310

ANIMALETTI in ceramica da appendere alla parete in cucina in blocco circa 30 pezzi a 20 euro vasi per fiori grandi 10 euro, vassoi in acciaio varie misure 10 euro servizio caffè da 6 tazzine e zuccheriera 10 euro 6 bicchieri cocacola 10 euro e 12 coppette gelato in vetro 10 euro

Cell. 3482638965

BASTONE tende in legno ciliegio L=240 cm, diam.3,5cm, con cuffie terminali in legno da 8 cm. ciasc. e supporti a sbalzo in legno da 10,5cm.di sporgenza. Eventualmente comprese anche 2 mantovane (215 e 166cm.) in legno bianco con supporto tenda in plastica **Euro 30,00**

Cell. 3472707972

CASSETTI contenitori impilabili porta vhs neri 2 pezzi per circa 40 vhs, custodie contenitori per dvd ancora imballati circa 20 pezzi 10 euro, colonnina in metallo porta cd, tutto a 10 euro il pezzo. **Euro 10,00**

Cell. 3482638965

CAUSA inutilizzo vari thermos dai 5 ai 10 euro e servizio per caffè o cioccolato con zuccheriera, brocca ecc a 10 euro e 4 sciottini a forma di pipa marca kambusa. **Euro 10,00**

Cell. 3482638965

CAUSA inutilzzo colonnina porta vhs rotante in legno a 10 euro, 2 lampade a stelo a 20 euro l'una, e vari quadri ad olio e stampe dai 5 ai 35 euro .

Cell. 3482638965

CEDO urgentemente 7 porte inglesina in ciliegio 6 con vetri e 1 cieca in blocco con telai e maniglie 400 euro. Grandi 70/210 1 media 65/210 e 1 cieca 60/210 **Euro 400,00**

Cell. 3482638965

COLONNA onice verde h 96 cm con telefono a disco perfettamente funzionante **Euro 220,00**

Cell. 3336063536

DUE COLORATISSIMI puzzle assemblati e incorniciati a giorno vendo. Uno (da 1000pz.-70x50cm.) rappresenta un aereo in atterraggio al tramonto, l'altro (da 500pz.-40x50cm.) rappresenta due bambini che si baciano. Molto decorativi sono in perfette condizioni. Vendibili anche singolarmente(20+15) **Euro 35,00**

Cell. 3472707972

MANIGLIE - cerniere per serramenti in alluminio anni 70 - 2000, introvabili e fuori produzione vendo. Disponibili anche altri ricambi a partire da 8 euro. Inviare foto per il modello di ricambio ricercato. **Euro 8,00**

Cell. 3388308483

MOBILE in frassino con 2 cassetti h 1,02x10x80.

Tel. 040569136

MOBILE soggiorno libreria in noce nazionale perfetto per visione e misure

Cell. 3333717788

MOBILI librerie da ufficio in metallo bianco e antine vetro trasparente cerco a Trieste, anche librerie sempre bianche.

Cell. 3386055964

OCCASIONE, 4 sedie in legno color Wengè con sedile in stoffa beige marca "Calligaris" in ottimo stato usate pochissimo vendo in blocco a Euro 98.

Cell. 3887935489

QUADRI DECORATIVI vendo diversi soggetti, tipi, misure, prezzi, a seconda del quadro, da Euro 15,00 ad Euro 45,00. **Euro 15,00**

Cell. 3346154390

REGALO di matrimonio del 1977. Brocca lavorata e 6 boccali da birra tutto completo nuovissimo mai usato particolari in rilievo vintage. Da vedere. **Euro 100,00**

Cell. 3482638965

SERRATURA per porta blindata Dierre vendo in ottime condizioni con chiave. **Euro 20,00**

Cell. 3388308483

SPECCHIO rotondo incorniciato diam. 60 cm adatto qualsiasi ambiente **Euro 20,00**

Cell. 3356952052

TAVOLO antigraffio bianco allungabile + 4 sedie 150 Euro, frigorifero acciaio largo 72 cm. x 1.76 in buonissimo stato. **Euro 80,00**

Cell. 3471335622

TRE PEZZI X camera da letto matrimoniale in legno,composta da testata letto con mobile interno X lenzuola,corredo;due comodini legno con 3 cassetti cadauno,2 grandi,uno piccolo,con abat-jour interne incorporate;discrete condizioni.Gorizia. **Euro 40,00**

Cell. 3289215729

VENDESI registratore di cassa olivetti mod.nettuna 250 completo di sottocassetto metallico per il contenimento del danaro,il registratore e perfettamento funzionante in ogni suo particolare.il prezzo si intende più iva e con fattura ovviamente **Euro 200,00**

Cell. 335385777

VENDO cantinetta in ferro battuto pieghevole per 8 bottiglie.

Tel. 040569136

VENDO carello in vetro con ruote in ottimo stato, spesso vetro 1 cm, altezza 67 cm, ripiani ovali di 50 e 59 cm di diametro. **Euro 120,00**

Cell. 3281884643

VENDO cucina economica con frigo e cappa aspirante come nuova e altro mobilio a prezzo da concordare in qualsiasi momento.

Cell. 3711345254

VENDO lampada alogena acciaio ad un unico braccio (4 faretti direzionabili) di lunghezza 80 cm. Adatta sia soggiorno che cucina **Euro 60,00**

Cell. 3294158884

VENDO lampadario con agitatore 3 velocità con 4 luci! Tel ore pasti. **Euro 20,00**

Cell. 3477147341

VENDO letto una piazza e mezza con contenitore, usato pochi mesi e letto singolo quasi nuovo, località Sistiana, ottimo.

Cell. 3397418312

VENDO mobili ufficio negozio, tipo banconi vendita mobili e armadi contenitori, scrivanie e cassettiere.

Cell. 335385777

VENDO tavolo soggiorno struttura wengè ripiano in vetro 90x90 allungabile 90x180 con 4 sedie **Euro 220,00**

Cell. 3282811847

13.4
ARTE, ANTIQUARIATO E MODERNARIATO

3 maschere in legno africane grandi fatte a mano incise nel legno a 15 euro l'una e 10 maschere veneziane in ceramica da appendere varie misure in blocco 15 euro

Cell. 3482638965

ATTACCAPANNI tipo Thonet - Fischel bianco, smontabile. **Euro 200,00**

Cell. 3488254024

BELLISSIMO binocolo marca tedesca 8/30 periodo della 2° guerra mondiale per collezionisti con custodia marca Yagermaister. Prezzo ribassato. **Euro 150,00**

Cell. 3482638965

BOTTIGLIA quadrata e tappo in cristallo,"RCR,Royal Cristal Rock Italia";altezza fino al tappo cm.23,lati bottiglia:cn.9 X cm.9;assieme a 6 calici in cristallo H.cm.17;assieme a portatovaglioli;tutto in cristallo decorato. Gorizia città. **Euro 60,00**

Cell. 3289215729

CAUSA chiusura attività di restauro mobili VENDO a Gorizia 3 armadi 800 da utilizzare come libreria o vetrinette . Inoltre una piattaia di circa 75 x60 cm profonda 11 in faggio naturale. Prezzi da concordare previa visone del materiale anche on line.

Tel. 040811011

CERCO un vecchio macinino da caffe da bar anni 50 tutto in acciaio con sopra la campana di vetro oppure spremiarance tritaghiaccio multiuso.

Cell. 3474679291

CERCO una vecchia macchina da caffe di osteria anni 50 tutta in acciaio con pistoni esterni grandi , anche rotta o abbandonata da anni.

Cell. 3474679291

CERCO una vecchia radio in legno con il coperchio sopra fatto come una cupola tutta rotonda anche rotta marca Ramazzotti, Marelli, Ansaldo, ecc.

Cell. 3474679291

CERCO vecchi giocattoli di qualsiasi genere tipo robot con batterie interne , automobiline con filo , trattori , big jim , rimasti invenduti nei negozzi come fondi di magazzino solamente con scatole originali anche rovinate.

Cell. 3474679291

CERCO vecchi manifesti pubblicitari grandi anni 30 sulle montagne come Dolomiti val Gardena Ortisei Carnia Carso trieste Monfalcone ecc.

Cell. 3474679291

CERCO vecchie ceramiche anni 50 di marca Sebelin raffiguranti piccoli tirolesi oppure bambine possibilmente non rotti

Cell. 3474679291<el2

COMPRO oggetti vecchi e antichi radio macchine fotografiche ceramiche vetri lampade giocattolo materiale pubblicitario e militare orologi libri ecc..
Cell. 3288868807

COMPRO oggetti vecchi e da collezione es.radio orologi macchine fotografiche ceramiche lampade giocattoli pubblicita varia militaria vecchia ecc....
Cell. 3332444814

DIVANO a 3 posti con stoffa in cotone operato bianco sfoderabile + 1 poltrona uguale come nuovo **Euro 200,00**
Cell. 3394452759

DIVANO fine '800 già foderato completo di due cassetti. Prezzo trattabile. **Euro 300,00**
Cell. 3488254024

MACCHINA da scrivere Brother Deluxe 1350 con custodia vendo maggior offerente a Trieste.
Cell. 3386055964

OLIO su tela 50 x 70 pittore Noulian, prima metà '900, ottime condizioni. **Euro 800,00**
Cell. 3488254024

PER COLLEZIONISTI di Pinocchio vendo pupazzi di Pinocchio in legno verniciato coloratissimi diverse misure da 5,00 euro in su o in blocco 6 pezzi a euro 20,00. **Euro 5,00**
Cell. 3386055964

SCATOLA in latta Biscotti Plasmon, Periodo anni 60. Condizioni integre, segni d'uso, di ossidazione e graffietti. Dimensioni: altezza 7,5 cm, base 32,5 x 12,5 cm. ARTICOLO USATO **Euro 25,00**
Cell. 3388308483

SERVIZIO "Liberty" '800 "Richard" decorato verde sfumato oro, catino, caraffa, porta sapone, accessori. **Euro 250,00**
Cell. 3488254024

VECCHIA grolla,coppa d'amicjzia,im legno frassino,,della Valle D'Aosta,intarsiata a mano,fiore intarsiato sul coperchio,artigianale,anni 1970-80,perfette condizioni. **Euro 15,00**
Cell. 3289215729

VENDO grande vaso in vetro alto 62x32x21 spessore 8mm adatto come portaombrelli o simili. **Euro 25,00**
Tel. 040811011

VENDO macchina da scrivere elettrica Olivetti ET personal 510.
Euro 50,00
Cell. 3483235645

VENDO macchina per scrivere portatile Olivetti lettera32 anni '60 con valigetta **Euro 40,00**
Tel. 040829546

VENDO quadro misure 80 x 60 cm. anno 1973 di Fritz Von Kirckmayr (profondità cosmiche), prezzo da concordare.
Cell. 3489030870

13.5
STRUMENTI MUSICALI, VINILE E CD

ANTICA VIOLA DEL 1806. misura 38,8. appena restaurata. maestro Johan Michael Willer
Euro 2.350,00
Cell. 3496933763

CERCO VINILI possibilmente in regalo o a basso prezzo, per la mia collezione
Cell. 3348301226

COMPRO amplificatori musicali stereofonici anni 60-70-80 - 90 ecc..
Cell. 3288868807

DISCHI 45 giri anni 60-70-80 generi vari vendo
Cell. 3735514068

DUE LP 33 giri musica popolare triestina:1."Soto La Pergolada",coro Antonio Illesberg;2."canzoni,macchiette e barzellette" di Angelo Cecchelin;vendo 20 Euro entrambi.
Euro 20,00
Cell. 3289215729

GIRADISCHI amplificato Garrard Euro60, LP musica classica suonati 1 volta vendo a 2Euro l'uno, giradischi Sony americano 120 volt **Euro 80,00**
Tel. 040943679

VARI LP cantautori,cantanti,complessi italiani,anni 1970-80-90:Battisti,i POOH,Morandi,Faletti,Paoli,De Gregori,Cocciante,Ramazzotti,Cattaneo,27 Zecchino D'Oro 1984,Canzoni popolari triestine;perfetti,vendo 8-10cadauno. **Euro 10,00**
Cell. 3289215729

13.6
TELEFONIA E HI-TECH

CARICABATTERIE nokia Samsung Motorola, Sagem,ecc a 5 euro il pezzo e 8 cellulari non funzionanti per pezzi di ricambio varie marche 20 euro in blocco. Prezzo ribassato
Cell. 3482638965

CELLULARI usati da collezione varie marche completi di carica batterie vendo anche singolarmente
Cell. 3735514068

CUFFIE da nuca marca Headset Plantronics Audio 648 USB stereo digitali, dotate di microfono per ridurre l'eco e i rumori di fondo,in grado di potenziare le frequenze vocali naturali per offrire conversazione,connessione veloce con cavo USB 2 metri. **Euro 10,00**
Cell. 3488307565

PER SAMSUNG A3 - COVER Custodia Fronte Retro PROTEZIONE RIGIDA 360° colore nero, con vetro, nuova vendo per sbaglio acquisto. **Euro 5,00**
Cell. 3388308483

PER SAMSUNG A5 - Custodia Fronte Retro PROTEZIONE RIGIDA 360° apertura a libro, colore nero, nuova vendo per sbaglio acquisto.
Euro 5,00
Cell. 3388308483

TELEFONO BRONDI mod. Dolphin tipo fisso con filo, da scrivania o installabile anche a muro,tasti grandi,colore Bianco – Argento, a corredo viene fornito filo prolunga avvolgibile di 10 metri con spina da muro.
Euro 5,00
Cell. 3488307565

13.7
TV, COMPUTER E VIDEOGIOCHI

1 TV piccola modello vecchio ma funzionante con decoder 15 euro , schermo pc 19 pollici piatto 50 euro, prese scart 3 euro l'una e cavi per play station, lettore dvd ecc con attacchi colorati audio/video 3 euro l'uno (video audio scart) e radiosveglia da camera 10 euro.
Cell. 3482638965

CORSO completo d'inglese ENGLISH NOW,il corso d` inglese che ti ascolta e ti corregge.Il corso e' composto da 10 cd rom # 10 cd audio # 10 fascicoli;livello semplice,intermedio e avanzato,anno 2007,Baroli editore,perfetti.
Euro 60,00
Cell. 3289215729

DECODERSATELLITARE Vendo Digiquest 6500PLUS + Telecomando, 10 euro. Agli Interessati invio Foto per whatsapp
Cell. 3407104423

DIGITALE terrestre di marca nuovo mai usato vendo a prezzo scontato
Cell. 3735514068

DVD WRITER Samsung Super - Write Master sh-s182d DVD+R - DVD-R 18X18 8,5GB Usato solo per testarne il funzionamento, perfettamente funzionante in condizioni pari al nuovo. Incluso cavo e scatola originale.
Euro 15,00
Cell. 3388308483

REGALO TV COLOR
Cell. 3735514068

VENDO pc Fujitsu di 3 anni mem.ram 4,00 Gb sist.operativo 64 bit x64 Windows 10 processore R-Dual core. Completo di tastiera monitor mouse e schermo Fujitsu. a Eu. 130,00
Cell. 3395611833

VENDO play tv snowboard Mattel gioco dai 8 anni in su, utilizza 4 batterie AA, possibilità di utilizzo 1 o piu giocatori, fino a 90 kg.
Euro 15,00
Cell. 3281884643

VENDO stampante HP Deskjet 3050 multifunzione (stampante, scanner e fotocopiatrice) collegamento al pc con cavo USB fornito oppure tramite wireless, alimentatore esterno 220 volt, con cartuccia colore nuova, cartuccia nero esaurita. **Euro 20,00**
Cell. 3488307565

VENDO stampante Triumph-Adler mod. P-3521D. Stampa a getto di inchiostro veloce nella stampa anche fronte/ retro usata poco per Eu. 40,00 Trattabili
Cell. 3395611833

VENDO televisione LG 22 pollici schermo piatto con decoder esterno dotato di slot USB
Euro 45,00
Cell. 3282811847

VENDO volante Atomic tvr sagars più pedali, perfettamente funzionante, usato poco pre Ps2, Ps3 e computer. **Euro 20,00**
Cell. 3281884643

13.8
LIBRI E FUMETTI

3 libri di cucito(guida al ricamo, guida alla maglia 5 euro l'uno) e corso di cucito con illustrazioni 10 euro e 2 libri di ricette per cucina a 10 euro l'uno. (i piatti delle feste, il libro della pasta)
Cell. 3482638965

AU pays Des Gardians M.Cerati-Delettre Libro con cd per imparare il francese livello A2 con testo, glossario e attività relative al racconto è atelier de teathre che spiega come organizzare una rappresentazione teatrale
Euro 5,00
Cell. 3478112555

CAPELLI di strega, fagioli magici & alito di drago di E.d. Baker Battello a vapore ISBN: 9788838432828 libro per ragazzi Come nuovo. Accetto contatti su whatsapp
Euro 5,00
Cell. 3478112555

CAPPUCCETTO rosso sangue di S.b. Cartwright D.l. Johnson di S.b. Cartwright D.l. Johnson, Mondadori ISBN: 9788804610359 Come nuovo. Accetto contatti su whatsapp
Euro 10,00
Cell. 3478112555

CAUSA sgombero libreria libri di tutti i generi romanzi triller horror bambini ecc e varie enciclopedie cedo. Libri dai 2 ai 5 euro l'uno enciclopedie 30 euro dopo visione e dizionari nuovi dai 5 ai 10 euro Slovacco sloveno tedesco, sinonimi e contrari ecc. Serie libri completa Disney 50 euro
Cell. 3482638965

DENTRO le scienze della Terra multimediale - Terza edizione di Questo pianeta di Gainotti Alba, Modelli Alessandra ed. Zanichelli ISBN: 9788808063090. Come nuovo. **Euro 5,00**
Cell. 3478112555

ELEMENTI di chimica di Righetti-tottola-allegrezza Mondadori Scuola ISBN: 9788824732765. In buone condizioni. **Euro 8,00**
Cell. 3478112555

ENCICLOPEDIA completa saper bene nuova volumi a tema e libri ricerche abbinati 30 euro, la Garzantine completa 30 euro, il milione versione blu 30 euro fascicoli con copertine per imparare l'uso del computer 20 euro. Vari dizionari 5 euro l'uno e enciclopedia l'universo completa edizione 1975 a 40 euro .
Cell. 3482638965

FISICA una scienza modello VOL. 1 di Parodi - Ostili Linx ISBN: 9788863640229. Come nuovo. **Euro 10,00**
Cell. 3478112555

FISICA volume 1 Parodi-Ostili 9788863640229 Linx edizioni libro usato ma in perfette condizioni senza sottolineature né scritte. **Euro 10,00**
Cell. 3478112555

FUMETTI manga e diabolik vendo
Cell. 3735514068

GIOCHI da tavolo sigillati vendo inoltre libro dei fumetti mondadori
Cell. 3735514068

I liceali diario della 2 A di Elena E Daniele Mondadori, ISBN:9788804580904. Come nuovo. **Euro 7,00**
Cell. 3478112555

IL bambino nascosto favole per capire la psicologia nostra e dei nostri figli di Alba Marcoli Arnoldo Mondadori ISBN:9788804370352. Come nuovo. **Euro 5,00**
Cell. 3478112555

IL diario di Cathy di Stewart Weisman Mondadori, ISBN:9788804565871. Come nuovo. **Euro 8,00**
Cell. 3478112555

INFORMATICA per Telecomunicazioni 1 Algoritmi e linguaggio C++ Pagine Web di Fiorenzo Formiche e Giorgio Meini ed. Zanichelli ISBN 9788808108135 libro come nuovo senza sottolineature, scritte o evidenziazioni già copertinato **Euro 10,00**
Cell. 3478112555

LA ricetta della mamma ultimo libro di Giorgio Faletti, La nave di Teseo EAN:9788893950152. Come nuovo. **Euro 3,00**
Cell. 3478112555

LA torre e il pedone 2 di Feltri ed. SEI ISBN: 9788805071562. Come nuovo. **Euro 12,00**
Cell. 3478112555

LIBRO:"RICETTARIO del mondo",sapori del pianeta Terra;parla della cucina: tex-mex, cinese, giapponese, araba, indiana, russa, francese, spagnola, tedesca. Cucina europea, africana, nord -sud -americana, australiana e Oceania. Prezzo di copertina L.25000, anno 2001. Gorizia **Euro 8,00**
Cell. 3289215729

VENDITA E ASSISTENZA
AERRE CAR 1983 srl
FIAT Alfa Romeo Lancia Abarth Jeep.
Via San Francesco, 60 TRIESTE - Tel. **040 63 74 84**
Esposizione e Vendita: Via del Ronco, 10 - Tel. **040 571062**
www.aerrecar.com

ALFA GIULIETTA 1.6 JTD 120CV SUPER

Anno:02/2017
Km 12.900
Fendinebbia
Radio CD con Blue&Me
Per neopatentati: No
Finanziabile: Si
Garanzia: Si
€ 15.200,00

ALFA 159 SW 1.9 JTD 150CV MEDIUM

Anno:01/2007
Km 106.500
Sedili in pelle
Sensori parcheggio
Per neopatentati: No
Finanziabile: Si
Garanzia: Si
€ 5.900,00

FIAT 500 1.2 69CV LOUNGE

Anno:10/2018
Km ZERO
Tetto in vetro
Radio Blue&Me
Per neopatentati: Si
Finanziabile: Si
Garanzia: Si
€ 12.200,00

OPEL CORSA 1.2 85CV ELECTIVE

Anno:05/2011
Km 83.200
Fendinebbia
Cerchi in lega
Per neopatentati: No
Finanziabile: Si
Garanzia: Si
€ 6.200,00

AUTOVETTURE A KM 0
USATO MULTIMARCA
PERMUTA USATO PER USATO
GRANZIA 12 MESI
FINANZIAMENTO FINO A 72 MESI
APERTO IL SABATO MATTINA
VISITATECI!
PARCHEGGIO RISERVATO AI CLIENTI

Disponibili modelli Samsung introvabili a partire da

€ 99,00 € 79,99

Galaxy Mini, Galaxy J1, Galaxy SII - J2 - J3 - J7 - J4 - J6 - A6 - A6 Plus - S4 Mini

IL TELEFONO by SPRINTAUTO

Galaxy J4 (2018) 5,5" Android 8 € 159 € 149,99

Galaxy Grand Prime +5" € 199 € 109,99

Galaxy S8 64GB Ram € 550 € 399,99

SOTTOCOSTO

LG K9 16GB - 2GB Ram 5'' € 119,99 € 109,99

Huawei 5,45" - 2GB Ram 16GB € 149 € 119,99

Huawei P20-Mate 10 64GB→256GB 4 Fotocamere 4GB Ram € 369 € 269,99

iPhone 7 32 GB € 529,99 € 499,99

iPhone 6 32 GB Nuovo € 399 € 329,99

Disponibili su ordinazione tutti gli altri modelli iPhone 8 - X - XS - XR

SUPER PREZZI!!

Riva Grumula 10/C Trieste
Tel. 040 305236 - Cell. 335 6550108

L'AMALDI 2.0. Termodinamica, onde, elettromagnetismo.Con esperimenti a casa e a scuola di Ugo Amaldi, Zanichelli ISBN: 9788808306883. NUOVO. Accetto contatti su whatsapp
Euro 10,00
Cell. 3478112555

L'AMALDI 2.0.Meccanica multimediale di Ugo Amaldi, Zanichelli ISBN: 9788808214102. In ottime condizioni. Accetto contatti su whatsapp
Euro 8,00
Cell. 3478112555

L'ANELLO di Cathy di Stewart Weisman Mondadori, ISBN:9788804594093. Come nuovo. Accetto contatti su whatsapp
Euro 10,00
Cell. 3478112555

L'OSPITE di Stephenie Meyer Ed. BUR, ISBN:9788817035576. Come nuovo. Accetto contatti su whatsapp
Euro 8,00
Cell. 3478112555

MATEMATICA CON IL COMPUTER di Flaccavento Romano, Fabbri Gruppo Edit. ISBN:9788845140648. NUOVO. Accetto contatti su whatsapp
Euro 3,00
Cell. 3478112555

MATEMATICA verde 4 di Massimo Bergamini Zanichelli ISBN: 9788808200020. Come nuovo. Accetto contatti su whatsapp
Euro 15,00
Cell. 3478112555

MATEMATICA.BLU confezione 1 indivisibile A+B+C+D+E+F di di Bergamini Massimo, Trifone Anna, Barozzi Graziella Zanichelli ISBN:9788808200419. In buono stato. Accetto contatti su whatsapp
Euro 10,00
Cell. 3478112555

NICCO per sempre di Luana Gani Alessano Mursia ISBN:9788842545262. Come nuovo. Accetto contatti su whatsapp **Euro 5,00**
Cell. 3478112555

OSSERVARE e capire la Terra multimediale - Terza edizione di immagini e itinerari del sistema Terra di Palmieri Parotto ed. Zanichelli ISBN: 9788808332400. Come nuovo. Accetto contatti su whatsapp
Euro 5,00
Cell. 3478112555

PROMESSI vampiri di Beth Fantaskey Giunti ISBN: 9788809749818 Come nuovo. Accetto contatti su whatsapp **Euro 12,00**
Cell. 3478112555

PROMESSI vampiri the dark side di Beth Fantaskey Giunti ISBN: 9788809767713 Come nuovo. Accetto contatti su whatsapp
Euro 12,00
Cell. 3478112555

REGALO libri vari (letteratura, storia, filosofia, religione, monografie musicisti, piccole enciclopedie) solo a chi li viene a ritirare.
Tel. 040634053

SCIENZE e tecnologie applicate. Area tecnica Ruggero Giometti Edizione Tramontana 9788823329492 libro perfetto in quanto mai usato. Accetto contatti anche tramite whatsapp
Euro 10,00
Cell. 3478112555

STORIA Aperta 1 di Alba Rosa Leone e Giovanni Casalegno ed. Sansoni per la scuola ISBN 9788838324918 libro come nuovo già copertinato senza scritte, sottolineature o evidenziazioni
Euro 10,00
Cell. 3478112555

TECNICHE di rappresentazione grafica + Schede di disegno. Per il biennio di Sergio Della Vecchia, Giuseppe Mura Ed. SEI ISBN:9788805071289 Come nuovo. Accetto contatti su whatsapp
Euro 10,00
Cell. 3478112555

TEOREMA Catherine di John Green Rizzoli ISBN:9788817076357. Come nuovo. Accetto contatti su whatsapp
Euro 8,00
Cell. 3478112555

TRE METRI sopra il cielo di Federico Moccia Feltrinelli ISBN: 9788807840395 come nuovo. Sono su whatsapp
Euro 5,00
Cell. 3478112555

TUTTA colpa di New York di Cassandra Rocca Newton Compton ISBN:9788854155886. Come nuovo. Accetto contatti su whatsapp
Euro 5,00
Cell. 3478112555

TUTTI i nostri passi 1 - Corso di storia antica e altomedievale - Dalla preistoria a Roma repubblicana - con espans.online di C.Frugoni, A.Magnetto Zanichelli ISBN:9788808168962. NUOVO. Accetto contatti su whatsapp
Euro 10,00
Cell. 3478112555

VARI dizionari lingua italiana DeAgostini, Zingarelli, Avaliardi, da 15 a 8 Euro; dizionario dei sinonimi e contrari:10 Euro; tutti in ottimo stato, Gorizia città.
Cell. 3289215729

VARI libri omeopatia, medicina naturale: 1."I Fiori di Bach"di Bruno Brigo, 3 E.; 2."idro-terapia" di Gudrun Dalla Via, 4 E.; 3."Omeopatia, Una cura intelligente",due autori, 4 E.; 4."piccolo manuale di PRONTO SOCCORSO OMEOPATICO" di D.Sheperd, 3 E.; vendo.Gorizia
Cell. 3289215729

VIAGGIO nella preistoria,La Macchina del tempo junior, anno uscita 09-2004, illustrato; parla della nascita dell'universo, la comparsa delle prime forme di vita sulla terra, l'evoluzione di piante, animali, dinosauri, uomini primitivi. Autore:Alessandro Cecchi Paone **Euro 5,00**
Cell. 3289215729

13.9
FOTOGRAFIA E VIDEO

"AEON FLUX",la serie animata completa di 3 dvd azione, fantascienza, stile fumetti killer. Gorizia citta. **Euro 10,00**
Cell. 3289215729

BINOCOLO marina militare giapponese 20x65 vendo a prezzo da definire
Cell. 3735514068

CERCO proiettore per pellicole super8, anche senza sonoro
Tel. 040397506

COFANETTO dvd resling 6 pezzi 15 euro, serie Barbie (Lago dei cigni, Raperonzolo ecc) dvd perfetti originali 5 euro l'uno e serie originale Nightmare (horror)dvd originali a 5 euro l'uno.
Cell. 3482638965

DVD E vhs film originali tutti i generi vendo
Cell. 3735514068

FANTASCIENZA,4 cofanetti con raccolte FARSCAPE, composti da 4 dvd cadauno;due cofanetti: "STAGIONE 1, episodi da 1 a 22; un cofanetto: "STAGIONE 2", episodi da 23 a 33; un cofanetto: "STAGIONE 3", episodi da 45 a 55; prodotti dalla JIM HELSON COMPANY; vero affare.
Euro 40,00
Cell. 3289215729

HARLOCK SAGA:1."L'anello dei nibelunghi",2."L'oro del Reno",serie completa, le nuove avventure di CAPITAN HARLOCK, con musica di Richard Wagner; originali, perfetti, visti una sola volta, durata 180 minuti, film X tutti; entrambi. Gorizia città.
Euro 7,00
Cell. 3289215729

MACCHINA fotografica digitale Canon PowerShot A590 IS, 8 megapixel e con zoom ottico da 4x, stabilizzatore ottico immagine, display 2,5 pollici, scheda memoria SD da 2 Gb, cavo USB per collegamento PC, con borsa portamacchina, 2 pile AA.
Euro 30,00
Cell. 3488307565

MONITOR nuovo LCD 7.0 Pollici a colori con Telecomando, 2 Ingressi AV, adatto per videosorveglianza, fornito con alimentatore di rete. Adatto anche per telecamera retromarcia camper, furgoni, auto. **Euro 20,00**
Cell. 3388308483

PROIETTORE per diapositive Zeiss-ikon perfetto vendo
Cell. 3735514068

SE avete dei ricordi video del passato su una vecchia videocassetta VHS, oppure su una minicassetta VHS-C (quelle delle vecchie telecamere)e volete riversarla su un DVD, posso eseguire questo tipo di lavoro a Euro 10 a videocassetta. Telefonate
Cell. 3488307565

STAZIONE barometrica con varie funzioni modello grande marca FLAMIONI 40 euro e barometro in legno con termometro temperatura misura media 35 euro
Cell. 3482638965

TANTISSIME vhs originali vario genere cedo a 2 euro l'una per inutilizzo. Horror triller romanzi cartoni animati comici ecc. Se vi interessa contattatemi. A chi mi prende la collezione di 9 film di totò a 25 euro regalo 2 poster cartonati in bianco e nero dei film di Totò e serie Formula 1 in blocco 10 euro
Cell. 3482638965

VENDO stampante "SAMSUNG ML-3310ND" A getto di inchiostro, veloce nella stampa anche fronte /retro ,usata poco a Eu. 50,0 trattabili.
Cell. 3395611833

VIDEO cassette registrabili sigillate varie marche; musicassette sigillate registrabili vendo
Cell. 3735514068

13.10
ARTICOLI PER BAMBINI

ALTALENA Chicco super swing per interni ed esterni, richiudibile, adatta a bimbi fino a 20 kg con seggiolino con schienale e barra di sicurezza
Euro 50,00
Cell. 3395914525

CARROZZINA Prenatal completamente sfoderabile e lavabile neonato unisex ruote piccole 30 euro, copertina rossa fatta a mano per carrozzina 10 euro, marsupio cam unisex 10 euro , coprigambe universale passeggino 10 euro marca Giordani . tutina termica unisex rossa 10 euro 2/6 mesi
Cell. 3482638965

DUE LAMPADE da comodino, scrivania X camera da letto bambini, raffiguranti disegno animato con due volatili alati;da parete,con interruttore sul filo, plastificate, max 25W lampadina, nuove, mai usate; vendo 12 Euro entrambe. Gorizia città.
Euro 12,00
Cell. 3289215729

MOTO a batteria per bimbi dai 3/4 agli 8/9 anni pagata 220 euro cedo causa inutilizzi a 50 euro trattabili con batteria da sostituire. Rotelle laterali removibili.
Cell. 3482638965

NAVICELLA Giordani rosso/grigio in buone condizioni cedo a prezzo regalo di 25 euro causa rottura telaio. Ottima da tenere in auto o come culla per dormire e trasportare neonato con maniglione. Coprigambe universale passeggino 10 euro. Borsa piena di peluche e giochini neonato 10 euro **Euro 25,00**
Cell. 3482638965

TUTA neve neonato,a; marca "Scallywag", color verde pisello, con cappuccio, due guanti, manca una scarpetta, altezza cm.80, maniche e polsini con elastico; interno etichetta con scritto pulcino 14/80. Gorizia citta. **Euro 10,00**
Cell. 3289215729

VARI giochi da tavolo gioco dell'oca, mikado, domino, dama, battaglia navale, monopoli, roulette, patatrak, stai calmo, non t'arrabbiare, pesca, a prezzo da concordare e 2 megaposter il mondo di Patty a 2,50 euro l'uno e 2 quadretti su specchio paperino a 5 euro l'uno
Cell. 3482638965

VARIE macchinette fotografiche a rullino con personaggi Disney per bimbi perfettamente funzionanti 5 euro l'una perfette per un regalo e varie mini radioline portatili a batteria con cuffie a 4 euro l'una **Euro 5,00**
Cell. 3482638965

VENDO bicicletta senza pedali usata ma funzionante Marca Bici & Bike in legno. Sedile regolabile si adatta al bambino già dai 2 anni se l'altezza lo permette. Pneumatici 12"con camere d'aria. Portata massima: 30 kg **Euro 15,00**
Cell. 3488307565

VENDO calcetto da tavola 70x37cm. **Euro 25,00**
Cell. 3281884643

VENDO giochi da tavola Mercante in Fiera (da 6 anni in su) euro 30, Mastermind (dagli 8 anni in su) euro 20, Focus Junior (1440 quiz) (dagli 8 anni in su) euro 15, roulette euro 10, cruciverba **Euro 10,00**
Cell. 3281884643

VENDO gioco da tavola - società, Scarabeo Junior di Geronimo Stilton (dagli 8 anni in su) euro 15, Monopolino Junior (dagli 8 anni in su) euro 15, ,Il Gioco della Pentola (dagli 8 anni in su). **Euro 10,00**
Cell. 3281884643

VENDO gioco di carte Super 5 (dagli 8 anni in su). **Euro 5,00**
Cell. 3281884643

VENDO pedali bici bambino NUOVI, filettatura attacco pedali ½ pollice, dim. 17 x 8,9 x 4,8 cm causa errato acquisto. Contatto telefonico. **Euro 5,00**
Cell. 3488307565

VENDO puffi originali
Cell. 3735514068

VESTITO di carnevale da ape per bambino di 5-7 anni. **Euro 10,00**
Cell. 3938910120

13.11
ELETTRODOMESTICI E UTENSILI DA LAVORO

2 ferri da stiro con caldaietta incorporata 10 euro l'uno, macchinetta toglipelucchi nuova in scatola 10 euro e 1 piccolo televisore mod. vecchio con decoder ma perfettamente funzionante 15 euro e spremiagrumi elettrico 10 euro.
Cell. 3482638965

AMBULATORIO DENTISTICO

Dott.ssa Cristina Cucich - Odontoiatra

CONVENZIONATO CON UNISALUTE PRONTO CARE FASI

VISITE A DOMICILIO
APPARECCHIO PANORAMICO
IMPLANTOLOGIA GUIDATA
PARCHEGGIO E ACCESSO DISABILI

TRIESTE - VIA SVEVO, 38/1A - CRISTINACUCICH@LIBERO.IT - TEL. 040 381635 - PER URGENZE CELL. 334 6268286

BRICOLER evoluto causa chiusura attività di restauro mobili cede materiale ligneo da utilizzare per restauro(ritagli pialliccio fodere di armadi ,ripiani in abete vecchio telai di sedie thonet cipolle in faggio,ripiani in cristallo vecchie serrature ecc.

Tel. 040811011

CAUSA inutilizzo bella teiera elettrica mai usata a 15 euro, spremiagrumi elettrico a 10 euro, bistecchiera elettrica a 12 euro . Inoltre ventilatore da soffitto in legno con lampade 40 euro e lampadario a gocce vintage 100 euro.

Cell. 3482638965

CAUSA inutilizzo vendo romba modello 896 colore nero usato 10 volte con scatola e accessori originali

Euro 250,00

Cell. 3492235972

CERCO a Trieste cappa aspirante o solo cappa in acciaio inox semi professionale misure: 140-150 cm.

Cell. 3386055964

CESTE in vimini di varie misure 74x50 h15-altra 67x50x25altra 50x38x25 altra 50x32 x 20 in ottime condizioni causa limitazione di spazio vendo a modico prezzo

Tel. 040811011

CHIUDIPORTA DORMA per porte di grandi dimensioni, e altre vendo in ottime condizionai poco usati a partire da euro 8.

Euro 8,00

Cell. 3388308483

MOTORE elettrico con asse e 2 pulegge, monofase 12 ampere, 1500 watt, 2 hp, vendo.

Euro 60,00

Tel. 040943679

RADIO stereo portatile con lettore CD, con antenna, color rosa, marca "Disney princess"; elettrica anche a batterie, perfette condizioni; adatta a regalo X bambina. Gorizia città.

Euro 15,00

Cell. 3289215729

RASOI braun e philishave poco usati vendo

Cell. 3735514068

RIATTIVATOREAUTOMATICO "PIN-UP" del CONTATTORE ELETTRICO, Vendo, usato, 30 euro. Agli Interessati invio Foto per whatsapp

Cell. 3407104423

SCATOLA stagna con apertura cerniere rimovibili per automazioni , dispositivi di comando - centraline - allarmi - monitor, vendo nuova per sbaglio acquisto, Misure 300 x 200 x 120

Euro 25,00

Cell. 3388308483

SPAZZOLA elettrica per capelli nuova con accessori per modellare arricciare o lisciare 15 euro, ancora confezionata materiale elettrico riduttori 2 euro ciabatte 4 euro mascherine interruttori ticino e vimar sia metallizzate che plasticate dai 7 ai 3 euro l'una.

Cell. 3482638965

TOSTIERA - TOSTAPANE: SANDWICH MAKER ITEM No: SW-01-220V-50-60Hz-750W,CE; marca Galileo, color grigio, chiusura a libro, spia termostato e funzionamento, piedini, doppia piastra, con manuale di istruzioni, senza scatola originale; perfettamente funzionante, discrete condizioni. Gorizia città.

Euro 10,00

Cell. 3289215729

VAPORETTO VAPORO, made in E.E.C., 2I,4 bar, 230 Watts, 50 hz; perfettamente funzionante, ottimo stato;adatto X pulizie profonde di ogni genere: tappetti, pavimenti, bagni, moquette, ecc., con 4 rotelle, **Euro 40,00**

Cell. 3289215729

VASCA/LAVELLO in acciaio inox vendo in ottime condizioni, come nuovo. Dimensioni: larghezza 50 lunghezza 160 altezza 24 cm. Prezzo trattabile

Cell. 3282789147

VENDO macchinetta nuova ancora imballata per caffe a cialde lavazza lolie rossa **Euro 30,00**

Cell. 3492235972

VENDO aspirapolvere folletto completa di tutti gli accessori

Cell. 3735514068

VENDO lavazza a modo mio jolie e milk con cappuccinatore colore rosso nuova ancora imballata **Euro 100,00**

Cell. 3492235972

VENDO serratura con chiave per porta blindata seminuova in ottimo stato. **Euro 30,00**

Cell. 3388308483

VENDO splendida pistola sparachiodi quasi da collezione Hilti dx 450 a colpo singolo, perfettissima, eventualmente posso fornire anche le cartucce a nastro e i relativi chiodi **Euro 200,00**

Cell. 335385777

VENDO torchio + piastra elettrica, calcografico per stampare acqueforti, puntasecca, acquatinta, ecc. rullo cm 51, prezzo trattabile **Euro 1.200,00**

Cell. 3492632219

13.12
EDILIZIA MATERIALI E ACCESSORI

AVVOLGI cinghia rolle **Euro 5,00**

Cell. 3388308483

CALCE ottima per pitturare vendo a Monfalcone.

Cell. 3337297310

CASSETTA porta utensili professionale in lamiera per meccanico o simili apribile a soffietto con ripiani per attrezzi piccoli ,dipinta di nero. **Euro 15,00**

Tel. 040811011

CERCO mobili inox cucina ristorazione tra cui lavello doppio con gocciolatoio a sinistra armadiato ,con vano sotto gocciolatoio per lavastoviglie, tavolo armadiato ....a trieste o provincia nuovo o usato in ottimo stato telefonare 3386055964

Cell. 3386055964

EROGATORE con chiusura a chiave sapone lavamani **Euro 9,00**

Cell. 3388308483

PISTOLA per cartucce ancorante chimico uso professionale per posatori serramenti vendo nuova
Euro 28,00

Cell. 3388308483

PISTOLA professionale per cartucce silicone, molto robusta.
Euro 9,00

Cell. 3388308483

STOK di avanzi di piastrelle per interni varie misure e colori in blocco 50 euro altrimenti ogni gruppo 10 euro .

Cell. 3482638965

URGENTE cerco locale ristorazione che abbia smesso attività e che mi venda mobilio cucina no fuochi gas,lavello armadiato tutto in acciaio inox in ottime condizioni.

Cell. 3386055964

14.0 VARIE

14.2
SERVIZI ARTIGIANALI

ESEGUO trasporti con furgone o furgone e rimorchio doppio asse. Trattori, mini escavatori, moto, quad, gommoni, non superiori hai 16 quintali. Oppure traino vostro carrello barche, moto, trailer cavalli, roulotte etc.... omologati fino ad un massimo di 20 quintali (2000 kg) complessivo. tariffe: ? 1,00 euro al km senza pedaggi da intendersi viaggio andata e ritorno ? 1,50 euro al km con pedaggi pedaggi da intendersi viaggio andata e ritorno ? 50,00 euro minino per uscita

Cell. 3496852247

GIARDINIERE qualificato (ITALIANO) esegue sfalcio erba - Potatura Siepe - Potature Alto Fusto - Trattamenti Fitosanitari e Anti Zanzare - Installazione e manutenzione di Casette in Legno, Impianti Irrigazione - Pitture arredi da giardino. Prezzi Onesti.

Cell. 3496852247

14.4
STUFE, CALDAIE E BOILER

RADIATORE circolazione d'olio su ruote 12 elementi marca Eos mod. Selo - 2kw vendo causa inutilizzo **Euro 25,00**

Cell. 3356952052

14.6
ALTRI SERVIZI

ART. Sanitari: tutore rigido per gamba con stecche in ferro e chiusura a strap. Prezzo Eu. 35,00

Cell. 3395611833

FOTOCOPIATRICE/MULTIFUNZIONE in bianco e nero con tecnologia di stampa DIGITALE. Velocità massima è di 20 copie/stampe al minuto in A4, alimentatore originali in fronte/retro automatico cassetti frontali formato A4 e A3. mod sharp ar-m207 **Euro 500,00**

Cell. 335385777

LI-ION BATTERY BN 3610BG 36V 10AN S/N BR131114A065 ATALA E-GREEN **Euro 100,00**

Cell. 3338581737

MOSTRINE e gradi militari vendo

Cell. 3735514068

OLIO EXTRA VERGINE D'OLIVA dalla valle del Breg (Dolina) di alta qualità vendo.

Cell. 3348301226

STAMPANTE laser a colori e b/n samsung clp 620 nd stampa su fogli a4 perfettamente funzionante
Euro 100,00

Cell. 335385777

VENDESI carotatrice hilti mod 160E in perfette condizioni completa di piastra di fissaggio predisposta sia per fissaggio con tassello che tramite pompa del vuoto, binario di supporto, corone taglio diamante ad acqua, misure 82-132-162, pompa del vuoto, raccogl
Euro 2.000,00

Cell. 335385777

VENDESI ponteggio mobile su ruote altezza 11 mt realizzato in tubolari d'acciaio ad innesto rapido completo di 4 piani di calpestio apribili sbabilizzatori di sicurezza per altezza sopra i 5 mt. Produttore Ditta Lama 2 mod. 005 Bltz
Euro 1.300,00

Cell. 335385777

IL PICCOLO Grandi Affari COMPRO - VENDO - SCAMBIO

COUPON PER GLI ANNUNCI

SI PREGA DI SCRIVERE IN STAMPATELLO

NOME _____ COGNOME _____

TELEFONO _____ COMUNE _____

e-mail _____

CATEGORIA N._____ TESTO: _____

PREZZO € _____

Direttamente da PC o da smartphone	Registrati al sito e invia un SMS	Invia il coupon via FAX	Consegna il coupon o spediscilo al IL PICCOLO
http://grandiaffari.ilpiccolo.it	con il testo al 347.6930310	al numero 040.3733239	via Mazzini 14 34121 Trieste

ALFeGO
Serramenti in ALU, PVC, LEGNO
20 anni di esperienza
www.alfego.si

• finestre • chiusure di balconi
• porte • verande

• persiane • giardini d'inverno
• zanzariere • ringhiere

Goran Obradovič s.p.
Partizanska 123j, 6210 Sežana
Tel.: **00386 5 734 23 58**
Cell: **00386 41 70 30 82**
Fax: **00386 5 730 00 08**
E-mail:alfego.sp@siol.net

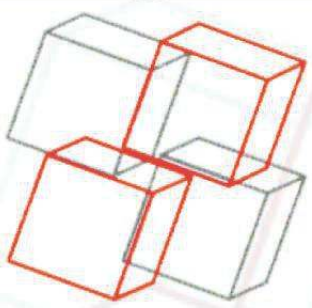

N.S.D. S.r.l
SERRAMENTI
OKNOPLAST

Blindate
Carpenteria
Porte per interni
Serramenti alluminio e PVC

Strada delle Saline, 30 (Capannone Confartigianato) - MUGGIA TS - Tel. 040 2456150

www.nsdsrl.it

LA TOP TEN

Fuga romantica per due: le località dove ogni amore inizierà un nuovo viaggio

Il 14 febbraio cade di giovedì, dunque un giorno perfetto che anticipa il weekend per organizzare tre giorni da dedicare alla coppia.

Quest'anno San Valentino arriva di giovedì. Un giorno ideale per un weekend "lungo" all'insegna della coppia, del relax, del romanticismo.

Dal nord al sud dell'Italia, ecco una serie di idee per una fuga romantica anche solo per 48 ore.

AL NORD

Sarà un classico, ma la prima città del nord legata all'amore non può non essere Verona. Le arcinote vicende di Romeo e Giulietta hanno reso la città veneta famosa in tutto il mondo, meta di migliaia di turisti ogni anno, con inevitabili picchi nei giorni più romantici dell'anno. E per l'occasione, in città vengono anche organizzati "Itinerari dell'amore" sulle orme della celebre coppia. Cambiando il finale, ovviamente.

Da Verona ci si sposta solo di qualche chilometro per arrivare a Venezia: la Serenissima, illuminata dalle luci del tramonto e della notte è uno spettacolo unico. E poi ancora: i canali, le tradizionali imbarcazioni, il giro in gondola, le isolette, piazza San Marco. Insomma, sembra un itinerario fatto ad hoc per le coppie. Dal Veneto alla Liguria, atterrando alle Cinque Terre. Spettacoli mozzafiato e il mare d'inverno, come cantava la Bertè, sarà anche "poco moderno", ma di sicuro molto romantico.

Tra canali, ponti e gite in gondola: Venezia è la città ideale per le coppie

CENTRO

Forse sarà banale, ma un amore che ambisce a essere eterno non può non programmare un fine settimana nella città Eterna per antonomasia, Roma. Due tappe sono imperdibili per le coppie in gita nella capitale: la fontana di Trevi illuminata e la Scalinata di Piazza di Spagna in versione by night.

E se il nord "chiama" con Verona e la storia di Romeo e Giulietta, il centro "risponde" con la città di Paolo e Francesca, i due innamorati resi immortali dai versi di Dante Alighieri. Ecco che potrebbe essere un'idea originale trascorrere un weekend nel piccolo borgo di Gradara (Pesaro-Urbino) dove la storia di Paolo e Francesca nacque.

Dalle Marche all'Umbria, con tappa a Terni. Già, proprio qui nacque il santo che veglia sugli Innamorati, consacrato da Papa Gelasio il 14 febbraio.

SUD

Se quando si è innamorati a volte sembra che il tempo si cristallizzi, per rivivere una sensazione del genere si deve andare a Erice (Trapani), un borgo da favola dove davvero il tempo sembra essersi fermato. E poi ancora a due passi la splendida Taormina con i suoi colori unici al mondo e l'isola di Capri dove programmare una gita in barca tra i faraglioni e poi un brindisi in "piazzetta".

I TRATTAMENTI

Tra terme e massaggi, i centri benessere a suon di relax

Le coccole del proprio partner sono certamente gradite, ma anche quelle offerte dai centri benessere non dispiacciono. In occasione della festa di San Valentino, dunque, si può optare per una spa di coppia.

Si può così approfittare del weekend per staccare un po' la spina dalla frenetica vita di tutti giorni, offrendo benessere al corpo e alla mente. Tanto più che, per l'occasione, spa e centri wellness propongono pacchetti studiati appositamente per soddisfare le coppie alla ricerca di qualche ora di relax e intimità, con proposte che prevedono la formula solo legata ai trattamenti, oppure quella che comprende cena a lume di candela e romantica notte in hotel.

Idromassaggio, sauna, bagno turco, docce emozionali e massaggi di coppia sono solo alcune delle possibilità da sfruttare. Anche i bagni sono tra i trattamenti più apprezzati e diffusi: quello thalasso, con le alghe, aiuta a disintossicare la pelle e a renderla più levigata. Spesso è anche possibile approfittare dei trattamenti termali, per recuperare e mantenere una buona forma fisica, rilassarsi e combattere gli inestetismi della pelle.

L'EPISODIO DELLA SCORSA ESTATE A JESOLO

Violentata in spiaggia, l'accusato all'angolo

La vittima, 16 anni, ha confermato la versione dei fatti davanti al giudice. Sempre in carcere il 26enne arrestato

Avrebbe sostanzialmente confermato il suo racconto, anche se alcuni aspetti non li ricordava, la giovane triestina di 16 anni che la scorsa estate – quando ne aveva ancora 15 – è stata violentata sulla spiaggia di Jesolo. Violenza per la quale si trova in carcere Mohamed Gueye, senegalese di 26 anni.

Ieri, davanti al giudice per le indagini preliminari del Tribunale di Venezia Battistuzzi, si è tenuto l'incidente probatorio per l'acquisizione della testimonianza della ragazza (difesa dall'avvocato Angela Filippi), alla presenza del pubblico ministero Massimo Michelozzi e dell'avvocato difensore Jacopo Stefani. La ragazza è stata ascoltata con tutte le cautele previste quando si raccolgono le testimonianze dei minori. In una stanza solo il giudice, la giovane e la psicologa che ha formulato le domande. Gli avvocati dietro il vetro protettivo. Ieri si sarebbe dovuto presentare anche l'imputato, Mohamed Gueye, per il prelievo del dna attraverso un tampone salivare, ma l'uomo non è arrivato e, a questo punto, è molto probabile che il prelievo si faccia direttamente in carcere. Gueye si trova in prigione con l'accusa di violenza sessuale aggravata: la gip Roberta Marchiori l'aveva ritenuto pericoloso e a rischio di fuga, disponendone la custodia cautelare.

La linea difensiva dell'imputato è che il rapporto sessuale fosse stato consenziente e che la stessa quindicenne avesse detto a Gueye di essere maggiorenne. A lui, gli investigatori erano risaliti due giorni dopo la presunta violenza sessuale, partendo dalle immagini delle telecamere di sorveglianza attive nel Comune di Jesolo, dove si vedeva la giovane allontanarsi dal gruppo di amici, andando verso la spiaggia con un ragazzo, dopo la richiesta di una sigaretta. Alle 5 di mattina, un giovane che camminava lungo la passeggiata aveva visto la quindicenne piangere e chiedere aiuto. Era scattato l'allarme, mentre la ragazza veniva soccorsa – sotto choc – dai medici dell'ospedale di San Donà. Le telecamere avevano messo gli investigatori sulle tracce di Gueye, ma si era giunti al fermo anche grazie alle testimonianze della vittima e dei suoi amici. –

F. Fur.

BY NC ND ALCUNI DIRITTI RISERVATI

La spiaggia teatro della presunta violenza in una foto d'archivio. A destra, Mohamed Gueye. In alto, polizia e ambulanza in centro a Jesolo

STAZIONE MARITTIMA

Centinaia di studenti all'evento conclusivo di "Un mare di scienza"

Mare, Scienza, Cultura, Innovazione: sono alcuni degli aspetti che il Centro Studi Dialoghi Europei di Trieste ha voluto affrontare con "Un mare di scienza", un progetto finanziato dalla Regione Fvg tramite il bando per la diffusione della cultura scientifica. Progetto che vivrà domani l'evento finale nel corso dell'incontro in programma dalle 16.30 alla sala Oceania delle Stazione Marittima.

Il progetto ha coinvolto in questi mesi un centinaio di ragazzi delle scuole superiori della regione e di Fiume, ponendo l'attenzione sul rapporto tra scienze naturali e scienze umanistiche come occasione di arricchimento culturale e opportunità.

Con l'evento finale in programma domani calerà il sipario su questa esperienza. L'incontro alla Marittima vuole essere un'occasione di confronto e di riflessione sulle sfide della diffusione della cultura scientifica oggi, proprio partendo dal lavoro svolto dagli studenti che hanno partecipato al progetto e che passeranno la giornata di domani a visitare alcuni delle eccellenze del nostro territorio. Introdurrà l'evento il presidente di Dialoghi europei Stefan Cok. Interverranno Stefano Fantoni, presidente di Esof2020, Vanni D'Alessio e Benedikt Perak dell'Università di Fiume). —

La Stazione Marittima

A FORNI DI SOPRA

Finisce fuori pista con gli sci 17enne in prognosi riservata

Gino Grillo

Esce dalla pista battuta e finisce in un ghiaione, paura per un giovane 17enne di Trieste, E.P. le sue iniziali, a Forni di Sopra. Un grave incidente sugli sci è avvenuto ieri pomeriggio sul demanio sciabile del Varmòst. Verso le 15.30 il giovane sciatore triestino, che frequenta l'istituto Ziga Zois, è uscito dal tracciato ai piedi del massiccio del Varmòst, finendo fuoripista in prossimità di un ghiaione. Una fuoriuscita autonoma che è stata scoperta casualmente da una sciatrice che transitava sul posto. La donna, che pare sia un'infermiera in vacanza, mentre scendeva la stessa pista che da località Som Picol a quota 1400 metri porta al terzo tracciato delle piste che conducono a fondovalle, ha notato dei segni inequivocabili di tracce di sci che portavano oltre il dosso che delimita la zona sciabile.

Appena lo sguardo ha varcato l'ostacolo, la donna ha potuto vedere a 5–6 metri più a valle la sagoma di uno sciatore che era finito nel ghiaione sottostante. La neve caduta abbondantemente nei giorni scorsi pur coprendo le sommità dei massi, lasciava nude le loro pareti, contro le quali il giovane è finito. Senza perdersi d'animo, resasi conto della gravità delle ferite riportate dal minorenne triestino, la sciatrice ha allertato immediatamente il numero unico di emergenza 112. A darle man forte sono sopraggiunti gli alpini del battaglione Julia di stanza a Venzone che effettuano il controllo e il soccorso piste nel demanio sciistico dolomitico fornese. Una equipe medica invece è arriva dal Suem di Pieve di Cadore, in Veneto, a bordo di un elicottero, mentre nel fondovalle, a supporto, è arrivata pure una autolettiga dall'ospedale civile San Antonio Abate di Tolmezzo. I sanitari sono stati fatti sbarcare nella piana sovrastante di Som Picol distante poche centinaia di metri. Il giovane raggiunto dai medici presentava un forte trauma facciale, ma era cosciente. È stato immobilizzato in un materasso a pressione, sedato e intubato. Quando le sue condizioni di salute sono state normalizzate, è nuovamente intervenuto l'elicottero del Suem che con il verricello ha issato il ferito a bordo e l'ha trasportato al pronto soccorso dell'ospedale civile Santa Maria Assunta di Udine dove gli sono stati riscontrati gravi traumi ed è stato accolto in prognosi riservata. A scortarlo sull'elicottero nel tragitto verso l'ospedale un suo docente che aveva accompagnato degli studenti a bordo di un pullman per una giornata sulle nevi fornesi. —

(ha collaborato Riccardo Tosques)

BY NC ND ALCUNI DIRITTI RISERVATI

Un intervento dell'elisoccorso sulle piste del Varmost

Attesa anche la direttrice dell'Oms Kestel

Sfide della salute mentale Super esperti a confronto

IL PERSONAGGIO

Il direttore dell'OMS Ginevra - Salute mentale e abuso di sostanze, Dévora Kestel, sarà al centro del seminario "Prospettive dell'OMS per il futuro della Salute Mentale Globale", che si terrà domani alla Stazione Marittima.

Devora Kestel, a partire dagli anni '90 e per oltre un decennio, ha lavorato sia come volontaria nel Dipartimento di Salute mentale che, a seguire, quale responsabile della Cooperativa sociale "2001-Agenzia Sociale", collaborando al processo di deistituzionalizzazione dell'Ospedale psichiatrico di Udine e alla creazione delle residenze assistite.

L'evento, che si inserisce nella cornice delle attività proEsof2020, è organizzato dal Dsm dell'AsuiTs in qualità di Centro collaboratore dell'Oms per la ricerca e la formazione in Salute mentale, ruolo che riveste dal 1987 e attualmente riconfermato fino al 2022. Tale riconoscimento gli viene dall'esperienza pluriennale nello sviluppo delle politiche di salute mentale di comunità, dalla continua opera di deospedalizzazione e sviluppo di servizi territoriali.

Il seminario vuole essere spunto per proposte, riflessioni e indicazioni a diversi livelli, in materia di politiche in salute mentale. Come dichiarato dall'OMS nel Piano d'azione 2013-2020, «la salute mentale è uno stato di completo benessere fisico, mentale e sociale, e non solo semplice assenza di malattia o di infermità». —

Formazione

Istituzioni e centri di ricerca alla presentazione del volume dedicato alla vocazione scientifica del territorio cittadino

Il “sistema Trieste” si mette in mostra e punta sull’energia dell’innovazione

L’EVENTO

Lorenzo Degrassi

La scienza come elemento cardine per lo sviluppo futuro di Trieste. È stato questo il messaggio che istituzioni politiche e realtà scientifiche hanno voluto lanciare ieri in occasione della presentazione di “Trieste for science - Sharing innovation for change”, volume realizzato da Aps comunicazione con l’obiettivo di far conoscere il percorso virtuoso verso l’innovazione affermatosi nel corso degli ultimi anni a Trieste. Un cammino realizzato anche grazie a Pierpaolo Ferrante, direttore esecutivo di Esof 2020 venuto a mancare lo scorso agosto e il cui nome è risuonato più volte nel corso del dibattito al quale hanno presenziato fra gli altri l’assessore regionale al lavoro, Alessia Rosolen, il rettore dell’Università di Trieste Maurizio Fermeglia e il direttore de Il Piccolo Enrico Grazioli.

«La strada maestra che proietta Trieste verso il futuro poggia su questi pilastri: visione, programmazione e consolidamento di un ruolo strategico della scienza applicato alla realtà quotidiana - questa la ricetta sostenuta dall’assessore Alessia Rosolen - con la consapevolezza che in un panorama contraddistinto da sfide globali che richiedono soluzioni complesse, Trieste possa diventare il punto di riferimento in ambito europeo nel comparto scientifico». Concetti ripresi da Enrico Padula, capo ufficio della direzione generale promozione sistema Paese del ministero degli Affari esteri: «I punti di forza che fanno del capoluogo regionale un unicum nel contesto scientifico europeo - ha affermato il consigliere - sono l’indubbia qualità del sistema della ricerca presente sul territorio con centri di ricerca nazionali e internazionali, la posizione geografica strategica, nonché la consolidata vocazione culturale e scientifica di Trieste».

Un momento della presentazione del volume "Trieste for Science". Foto Massimo Silvano

Significativo il grido d‘allarme sollevato dal rettore Fermeglia riguardante il futuro del mondo accademico: «Nel 2030 l’Università preparerà studenti per mestieri che non ci saranno più, pertanto ben venga qualsiasi sistema capace di alimentare nuove risorse scientifiche e tecnologiche per il sistema stesso, in modo da chiudere quel cerchio che unisce la ricerca e lo sviluppo tecnologico». A chiosa del dibattito le parole di Grazioli, che ha ringraziato gli autori della pubblicazione per l’attenzione riservata al Picolo: «Vedere il nostro giornale all’interno di questo volume è un orgoglio. Posso confermare già adesso - ha proseguito - che questa partnership fra giornale e scienza proseguirà, allo stesso modo in cui mi auguro che Esof 2020 costituisca non solo un luogo atto all’interscambio di idee, ma spero che abbia anche la capacità di lasciare qualcosa sul territorio». —

BY NC ND ALCUNI DIRITTI RISERVATI

La storia

IL RACCONTO DI MOMENTI INDIMENTICABILI

Sergia Toso nella sua casa con in mano il supplemento speciale del Piccolo per i 60 anni del ritorno di Trieste all'Italia: nella fotografia al centro della pagina c'è anche la stessa Toso mentre accoglie un soldato italiano al confine. A destra in alto, durante una gara di nuoto: è stata anche campionessa italiana nei cento metri dorso. In basso, il gruppo delle "ondine" con il loro allenatore all'Ausonia. Foto di Andrea Lasorte

Compie 90 anni l' "ondina" della foto simbolo del 1954

Sergia Toso, azzurra del nuoto, ricorda il giorno del ritorno di Trieste all'Italia quando fra i primi corse ad accogliere i soldati al confine: «Felicità indelebile»

Micol Brusaferro

Una foto che la ritrae sorridente, mentre accoglie un soldato italiano, in arrivo a Trieste su un camioncino, il 26 ottobre del 1954. Compie 90 anni Sergia Toso, una delle prime ragazze a correre all'epoca al confine, dopo la notizia del ritorno della città all'Italia. «È stato uno dei momenti più emozionanti della mia vita – spiega –, un ricordo indelebile, una gioia immensa, una giornata lungamente attesa».

Nella sua casa di Trieste ha festeggiato nei giorni scorsi il compleanno, circondata dagli affetti. Tra i ricordi in evidenza, negli album e nei ritagli dei giornali, c'è proprio quello scatto, a cui Sergia è molto affezionata. E racconta tutto con estrema precisione, senza alcuna incertezza, una signora in forma e con una memoria infallibile. «Dopo gli anni duri della guerra, aspettavamo tutti un segnale positivo, una svolta, che quel giorno finalmente è arrivata. Noi giovani non ci abbiamo pensato un attimo e appena si è diffusa la notizia siamo corsi al confine, chi con la Vespa, chi a piedi, tutti volevamo dare il benvenuto ai soldati italiani, una stretta di mano, un abbraccio. La felicità di quell'istante è ancora impressa nei miei occhi e la sento sempre quando guardo quella fotografia».

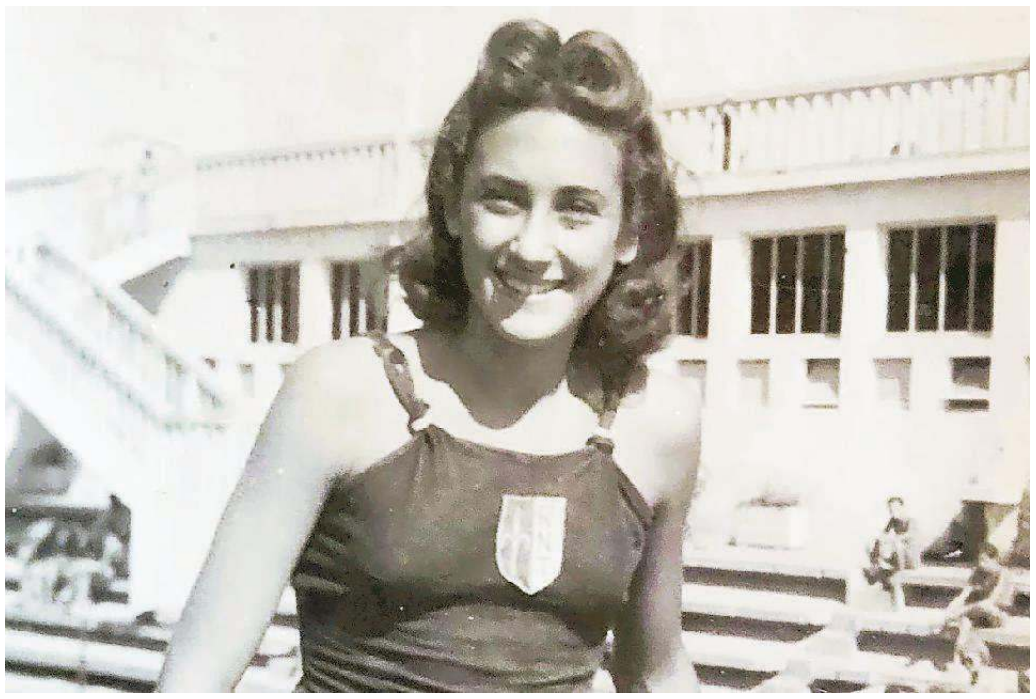

Sergia Toso sul pontile dello stabilimento Ausonia, dove nel dopoguerra si allenava con le compagne

L'album dei ricordi di Sergia è costellato di foto d'epoca anche per la sua grande passione, il nuoto. È stata una delle "ondine", le nuotatrici del dopoguerra citate da Umberto Saba, con una carriera iniziata per caso, nel 1945. «Volevo andare al mare con le mie amiche, ma non avevo i soldi del biglietto per entrare all'Ausonia. Erano tempi duri, c'era miseria, la disponibilità di denaro era poca per le famiglie. Io abitavo in piazza Carlo Alberto e volevo godermi l'estate insieme alle mie coetanee. In quell'anno cercavano di formare nuove squadre di nuoto e per chi aderiva l'entrata allo stabilimento era gratuita. Ho colto al volo l'occasione. Insieme ad altre ragazze sono entrata nella vasca, ho provato qualche bracciata e hanno capito subito che ero portata per quella disciplina. Da lì è iniziata una bella avventura. Adoravo da sempre nuotare, ma non pensavo potesse trasformarsi in qualcosa di diverso da un semplice tuffo nel golfo».

Dal grande album che Sergia sfoglia emergono le foto sul pontile dello stabilimento, durante gli allenamenti oltre ai momenti più importanti della sua carriera. «Il più gioioso è sicuramente il titolo del 1946, quando sono diventata campionessa italiana nei cento metri dorso, a Levico. Ricordo ancora perfettamente la felicità provata sul podio. È stata un'emozione enorme. E poi le trasferte – prosegue –: viaggiare non era semplice come ora. A Levico siamo arrivate su un camion attrezzato per l'occasione, niente a che fare con pullman o mezzi moderni, ed eravamo contentissime comunque, come quando siamo state a Barcellona, per una gara contro la nazionale spagnola. Abbiamo preso il treno fino a Genova e poi la nave. E abbiamo stravinto. Era la mia prima volta all'estero. I giornali di tutta Italia ne parlavano, perché eravamo davvero molto forti». Sergia mostra gli articoli della Gazzetta dello Sport, de Il Piccolo e di altri quotidiani.

«La mia società era la Rari Nantes Trieste e poi ho vestito anche la maglia della nazionale per andare in Spagna, anzi – sorride – era una tuta, che ci avevano dato per l'occasione, con l'obbligo di restituirla subito alla fine della competizione. Conservo ancora la lettera, dove ci veniva ricordato di consegnarla, e poi altri fogli che ci sono stati recapitati, con i complimenti per le ottime prestazioni sportive ottenute». La specialità di Sergia è stata sempre il dorso. «È stato il mio punto di forza – sottolinea – anche nelle staffette tre per 100, partivo io e poi venivano le mie compagne con stile libero e rana». La preparazione era sempre all'aperto, anche in caso di pioggia, freddo o maltempo. «A Trieste non esisteva una piscina coperta fino al 1954, noi eravamo sempre fuori, con ogni condizione meteo, si iniziava a maggio, per finire a ottobre. E il mio fisico si è temprato così, raramente ho avuto infreddature nella mia vita». La storia sportiva di Sergia si chiude però un paio d'anni prima della costruzione della vasca al chiuso. «Ho iniziato a lavorare in banca nel 1952 e non avevo la possibilità di prendere troppi giorni di ferie, le gare si concentravano d'estate ed era impossibile continuare, così è arrivata la decisione di smettere, ma sono fiera e orgogliosa di aver conquistato tanti traguardi prestigiosi». Sergia è una donna forte, che coltiva sempre la passione per il mare. «E nuoto ancora – aggiunge –, d'estate al Saturnia, ovviamente amo sempre il dorso e, quando mi vedono, tutti dicono che sembra una danza, perché ho mantenuto l'eleganza e lo stile dei tempi andati». —

BY NC ND ALCUNI DIRITTI RISERVATI

LO STABILIMENTO

L'Ausonia tempio delle bracciate negli anni '40 e '50

Tra gli anni '40 e '50 era l'Ausonia il tempio del nuoto a Trieste, per quel gruppo di ragazze che avevano deciso di dedicarsi con impegno e costanza alla disciplina, entrando nelle nuove squadre formate all'epoca. Le fotografie che Sergia Toso conserva accuratamente all'interno dei suoi album, mostrano le ragazze proprio allo stabilimento, mentre sorridono davanti all'obiettivo, spensierate e allegre, tra un allenamento e una gara, tutte giovanissime e spesso con poca o nessuna esperienza sportiva alle spalle, ma con il desiderio di cimentarsi in qualcosa di nuovo, e con la voglia di mettersi alla prova. Anche allenandosi sotto la pioggia o con il freddo perché le sedute si svolgevano sempre all'aperto.

VERSO L'EDIZIONE NUMERO 66

Il Carnevale di Muggia senza pista di ghiaccio adesso punta sul Gusto

La conferma del direttore artistico della kermesse Rovinelli: «Luna park accanto al Villaggio con prelibatezze nazionali»

Riccardo Tosques

MUGGIA. Sarà un Carnevale senza pista di ghiaccio quello in arrivo a Muggia. Con un pizzico di sorpresa la struttura allestita lo scorso anno in piazzale Caliterna non verrà riproposta. La notizia è arrivata direttamente dal direttore artistico del Carnevale muggesano Vincenzo Rovinelli: «L'attrazione aveva riscosso un ottimo successo di pubblico, ma quest'anno abbiamo deciso di cambiare e di puntare tutto su un Villaggio del Gusto con richiamo nazionale, mantenendo sempre il vicino luna park».

Sintetico il commento del presidente dell'associazione delle Compagnie del Carnevale rivierasco Mario Vascotto: «Spiace molto, era una bella attrazione». Anche senza pista di ghiaccio, il Carnevale muggesano si sta lentamente avvicinando alla sua 66ª edizione che prenderà il via giovedì 28 febbraio e che sino al 6 marzo animerà la cittadina istroveneta. L'invito rivolto ai commercianti muggesani da parte dell'assessore all'Ambiente del Comune di Muggia Laura Litteri di eliminare i bicchieri di plastica "usa e getta", utilizzando al loro posto quelli in materiale compostabile, è stato analizzato da Vascotto. «Le compagnie del nostro carnevale, sempre attente a ciò che si trova fuori dalle nostre manifestazioni, da anni pensano anche all'ambiente, riciclando materiali di risulta per la costruzione dei carri. E già da tempo ci siamo preoccupati del problema plastica. Per questo motivo – svela Vascotto – abbiamo chiesto un appuntamento all'assessore regionale all'Ambiente Fabio Scoccimarro che ci ha ricevuti e ci ha informati che il primo di marzo uscirà un bando regionale che darà un contributo del 50%, con un massimo di 5 mila euro, alle associazioni che non utilizzeranno più la plastica e dimostreranno di fare la raccolta differenziata».

Intanto fervono i preparativi anche per la presentazione ufficiale del Carnevale di Muggia, in programma venerdì alle 11 al museo "Carà" di via Roma. Nell'occasione verrà presentata anche la madrina dell'edizione 2019 dell'evento, Debora Maier, muggesana doc che andrà così a prendere lo scettro lo scorso anno nelle mani di Daniela Pobega. —

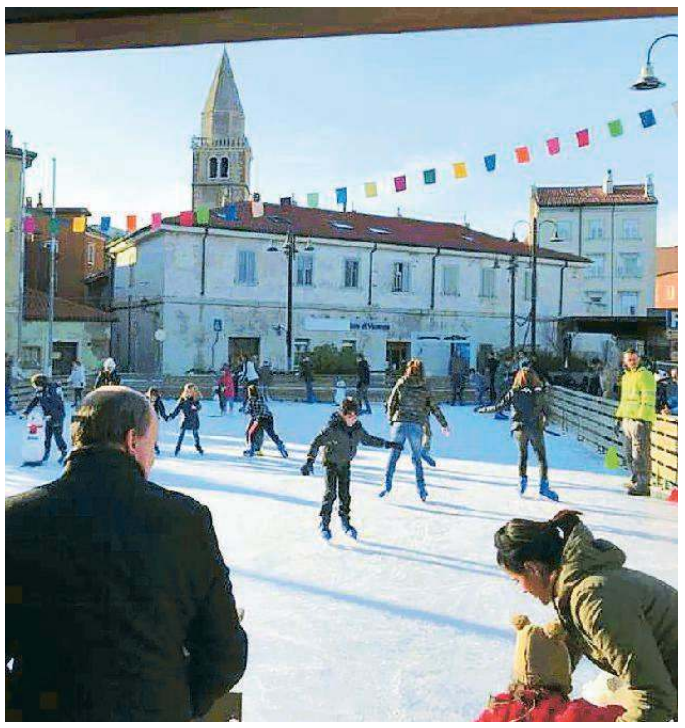

La pista di ghiaccio collocata lo scorso anno in piazzale Caliterna

BY NC ND ALCUNI DIRITTI RISERVATI

CHIESA

I parrocchiani di Duino attendono don Zuttion nuovo capo del decanato

Laura Blasich

STARANZANO. È don Paolo Zuttion, parroco di Staranzano dall'inizio dello scorso autunno, oltre che di San Giuseppe a Monfalcone, ed ex responsabile della Caritas diocesana, il nuovo responsabile del decanato che, oltre a Monfalcone e Ronchi dei Legionari, copre anche il territorio di Duino. La nomina dell'arcivescovo Carlo Redaelli è stata ufficializzata ieri assieme a quella dei sacerdoti chiamati a guidare gli altri quattro decanati dell'arcidiodesi.

La scelta di monsignor Redaelli ha di fatto confermato, per quel che riguarda il decanato, l'indicazione ricevuta dall'assemblea incaricata di fornire una terna di nomi tra cui individuare il nuovo responsabile. Vale a dire una figura che non solo deve soprintendere ai lavori e alla dignità di ogni parrocchia, ma anche garantire le funzioni religiose e le necessità dei vari sacerdoti, oltre che fare da collante tra le varie realtà, ancora più marcate, per un decanato che da Fogliano arriva a San Pelagio.

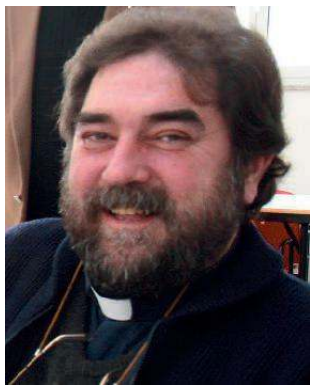

Don Paolo Zuttion

Don Zuttion aveva raccolto 19 voti, solo uno in più rispetto a don Renzo Boscarol, parroco di Ronchi, responsabile diocesano della Pastorale sociale e del lavoro e, soprattutto, decano uscente. Più staccato, con 13 voti, don Flavio Zanetti, divenuto responsabile dell'Unità pastorale della città dei cantieri all'inizio dello scorso autunno, dopo aver guidato la parrocchia di Romans e Versa. La terna è stata scelta da un'assemblea formata dai sacerdoti e da tutti i consacrati, diaconi e frati compresi, assieme a un rappresentante per ciascun consiglio pastorale parrocchiale. —

BY NC ND ALCUNI DIRITTI RISERVATI

AUTONORDFIORETTO

MUGGIA (TS) Strada delle Saline 2 - Tel 040 281212 - PORDENONE Viale Venezia 121/A - Tel. 0434 541555 - REANA DEL ROJALE (UD) Via Nazionale 29 - Tel. 0432 284286

RIVENDITORI AUTORIZZATI:
LA MAGGIORE - GORIZIA Via Terza Armata 95 - Tel. 0481 519329
LA MAGGIORE - MONFALCONE Via Grado 87 - Tel. 0481 722035
PACE GIUSEPPE - CERVIGNANO Via Aquileia 108 - Tel. 0431 32620

LE ORE DELLA CITTÀ

APPUNTAMENTI

9.30
Amianto Infopoint Muggia

L'Associazione europea rischi amianto ricorda che l'Amianto Infopoint di Muggia, sito allo Spi-Cgil in via Mazzini 3, riapre oggi 9.30-12.

10
Nati per leggere

Nati per leggere sarà dalle 10 alle 11 alla Biblioteca nazionale slovena e degli studi (via Filzi 14): letture bilingui sloveno-italiano e consigli di lettura rivolti alle famiglie con bambini da 0 a 36 mesi. Ingresso libero.

16.30
Nonni e nipoti

Alle 16.30, nell'ambito del ciclo "Come un nipote ti cambia la vita" organizzato dall'Università delle Libertà in via San Francesco 2, Daniela Cellie, psicologa, già dirigente scolastica, presidente del Centro pedagogico Fvg, si confronterà coi nonni dell'Auser su "Nonni e nipoti: insieme Creativa-mente" alla sala Auser di via San Francesco 2. È possibile stare insieme divertendosi e imparando reciprocamente gli uni dagli altri? Cosa fare per stare bene insieme?

18
Esercizi vocali anti stress

Diminuire stati d'ansia, stress o tensione attraverso esercizi di armonizzazione vocale facilmente utilizzabili nel quotidiano. Ogni mercoledì dalle 18 alle 19 da Armonicamente, piazza Benco 4. Info e prenotazioni: cell. 3341559187 (Sabrina). Posti limitati.

18.30
La tratta degli esseri umani

Al Centro Veritas, via Montecengio 2/1, alle 18.30, in partnership con Libera, "La tratta degli esseri umani". Relatrice Mirta Da Pra, responsabile nel Gruppo Abele per il settore prostituzione e tratta. La conferenza sarà preceduta da un ricordo di padre Paolo Dall'Oglio, per unirsi alla contemporanea fiaccolata di Roma promossa dai giornalisti amici del gesuita scomparso in Siria il 29 luglio 2013.

20
Preghiera per il Venezuela

Dalle 20 alle 21, il Movimento cattolico per la famiglia e la vita si riunirà nella chiesa di Santa Maria Maddalena di via Pagano 7 per la preghiera del Santo Rosario e per chiedere la pace per il popolo del Venezuela.

20
Raggi Incrociati

Ritrovo alle 20, in via Costalunga 175. Si farà il punto sulla raccolta fondi per l'acquisto di una sede.

20
Lions Club Trieste San Giusto

I soci si riuniranno in assemblea sociale, alle 20 al Ristorante del Savoia. Richiesta la prenotazione al segretario.

20
Rotary Club Muggia

Si riunisce alle 20 al ristorante T-Porto a Porto San Rocco, Muggia. Interverrà come relatore Luigi Milazzi che presenterà "La storia non scritta: il Grande Oriente d'Italia per Trieste".

Tornei
Burraco con il Fai

Torneo di burraco organizzato dal Fai di Trieste venerdì alle 15, allo Yacht Club Adriaco. Iscrizioni allo 040-371081 o 3391901431.

LA FESTA

Lo sbarco dei mille A Trieste e Muggia è tempo di musica maschere e allegria

Da domani a domenica una quarantina di gruppi da Austria, Germania e Svizzera

Ugo Salvini

Mille musicanti in maschera in rappresentanza di una quarantina di gruppi, molti dei quali provenienti dall'estero. Quattro giornate di festa nelle strade e nelle piazze di Trieste e Muggia. Concerti in vari punti del territorio. Il corteo di tutti i partecipanti, che si snoderà sabato pomeriggio nel centro di Trieste, ripercorrendo il tradizionale tragitto completato dai carri del Palio mascherato.

Il Carnevale europeo 2019 sta per prendere il via. Da domani a domenica Trieste sarà invasa da questa speciale kermesse multicolore che vedrà protagonisti suonatori di fiati e percussioni. Il programma prevede l'arrivo dei vari gruppi da Austria, Germania, Liechtenstein e Svizzera per domani, nell'arco dell'intera giornata, con i primi concerti in vari punti del centro di Trieste. Questo il calendario dei vari appuntamenti, nel corso dei quali si potrà assistere alle allegre esibizioni dei figuranti musicisti. Domani: 15.30-16.30 Mercato coperto, 16-17 via delle Torri, 15-19.30 piazze del Ponterosso, della Borsa e dell'Unità d'Italia, 17-18.30 piazza Cavana, 18-18.30 in prossimità di Eataly.

Un'immagine del Carnevale europeo del 2014: da domani la festa ritorna e fa tappa a Trieste e a Muggia

Sabato alle 14.30 da piazza Oberdan partirà il corteo verso piazza Unità

Venerdì in mattinata trasferimento delle "Gugge" a Muggia, con esibizioni dalle 11.30 alle 15 in Mandracchio, piazza della Repubblica e Marconi. Alle 15.30 sfilata lungo le vie e calli della cittadina e alle 16.45 Monsterkonzert in piazza Marconi. Sabato: alle 10.30, la messa nella chiesa di Sant'Antonio. Poi nuovamente esibizioni: 11-14 in via delle Torri, 11-13.30 piazza Ponterosso, 11-13.30 piazze della Borsa, dell'Unità e Cavana, 12-13 da Eataly. Nel primo pomeriggio, alle 14, i gruppi si riuniranno in piazza Oberdan da dove, alle 14.30, partirà il corteo mascherato che si snoderà lungo le vie Carducci, Reti, Imbriani, corso Italia, piazza della Borsa, capo di piazza Bartoli e piazza Unità dove, alle 16.45, si terrà il "Monsterkonzert" finale con l'esibizione di 25 "Gugge". Domenica i gruppi proporranno esibizioni senza un preciso programma, perché inizieranno la partenze.

Il Carnevale europeo approda nuovamente a Trieste dopo il grande successo della precedente edizione ospitata in città 5 anni fa e per questa tornata si sono preparati anche quattro gruppi locali, che si affiancheranno a quelli esteri. Le formazioni locali saranno quelle in rappresentanza dei Carnevali di Trieste e Muggia e le due "Guggen", la "Muja" e la "Trink" triestina. —

BY NC ND ALCUNI DIRITTI RISERVATI

CONFERENZE

Non è mica solo un apostrofo rosa Il bacio (umano e animale) è scienza

Gianfranco Terzoli

San Valentino al Museo di Storia naturale tra Darwin e le rime di Rostand. Oggi, alle 18, in via dei Tominz 4 si terrà un incontro a ingresso libero su "L'evoluzione di un bacio". Lo zoologo Nicola Bressi, unendo i temi evoluzionistici del Darwin Day al romanticismo della festa degli innamorati, cercherà rispondere a una domanda secolare: perché ci baciamo?

Oggi al Museo di Storia naturale significato e ruolo di uno "smack"

«In realtà - specifica il naturalista - il bacio è ben di più che un apostrofo rosa, direi piuttosto un punto esclamativo perché riguarda solo la nostra specie. Nel mondo animale infatti non esiste nulla di simile: se pure in qualche specie può sembrare, si tratta invece di leccate sul muso o scambio di cibo. Questa forma di contatto tra una coppia è dunque interessante, anche perché non tutte le culture umane la prevedono e non tutti gli individui la praticano. Tantissimi aspetti del bacio riguardano la sessualità e l'affettuosità, ma molte sono pure le implicazioni culturali: la religiosità (pensiamo al bacio al crocefisso) o la socialità (basta pensare ai baci non solo tra amici e parenti, ma anche come riconoscimento di un ruolo e quelli interni alle dinamiche di gruppo, come i baci tra calciatori dopo un gol)».

Ma dei baci sono da considerare pure gli aspetti fisiologici e biologici, ritenendoli propedeutici alla riproduzione. «E se il bacio - riprende Bressi - appartiene alla sfera psicofisica, emozionale ed endocrina, la componente romantica è comunque fondamentale: non a caso si sono scritte tante pagine di letteratura e alcuni baci hanno fatto la storia del cinema. Insomma - conclude - è un'abitudine veramente nostra e profondamente umana e come tutte le abitudini umane ha profonde radici animali: vedremo come l'uomo le ha elaborate». —

Revoltella
Visite guidate e laboratori alla mostra su Metlicovitz

In occasione della mostra dedicata a Metlicovitz allestita al Museo Revoltella e al Museo Teatrale, il Revoltella organizza nei pomeriggi di ogni mercoledì - fino al 13 marzo dalle 16.30 alle 18 - una serie di visite guidate destinate al pubblico adulto e laboratori creativi riservati ai bambini 6-10 anni. Il laboratorio per bimbi e le collaterali visite guidate per adulti alla mostra sono a cura del conservatore Susanna Gregorat e di Giuliana Fisicaro, specialista in danza educativa. L'ingresso per i bambini al laboratorio didattico prevede la prenotazione (040-6754350).

Circolo della stampa
Maria Maddalena e la fede cristiana

Oggi alle 17, al Circolo della stampa (corso Italia 13), per l'Associazione Trieste-Grecia "Giorgio Costantinides" l'archimandrita Gregorio Miliaris parlerà di "L'identità di Maria Maddalena secondo la fede cristiana". Nel Vangelo secondo San Luca, Maria Maddalena era una delle donne che assistevano Gesù e i suoi discepoli. Di lei l'evangelista aveva precisato: "Da lei erano usciti sette demoni". Proprio su quest'ultima notizia si è consumato l'equivoco che non l'ha mai abbandonata. Ingresso libero.

SEGNALAZIONI

Sette domande sulle opere incompiute del Parco di San Giovanni

LA LETTERA DEL GIORNO

Senza grande speranza di risposta vorrei far qualche domanda agli Enti Pubblici triestini. Il tema è il Parco di San Giovanni con i suoi edifici, un tempo manicomiali. Un rilevante intervento di rigenerazione ha restituito alla città buone cose, attorno alla prima decade degli anni duemila. L'intervento, coordinato tra gli enti proprietari (in particolare Azienda Sanitaria, e Provincia, ma anche Università, Comune, Regione) ha consentito un recupero di notevole rilievo di una parte importante di quell'area straordinaria. Poi tutto si è fermato.

1) Dieci anni fa, il Comune di Trieste ha ottenuto un significativo contributo regionale (milionario) per recuperare il Padiglione Ralli. Dopo vari anni il recupero è avvenuto e da quasi quattro anni è terminato. A parte le palizzate esterne di cantiere, caduta e divelta, nulla ne è derivato: il padiglione è messo a nuovo, vuoto e inutilizzato. Sperando che non venga finalizzato per un anacronistico centro diurno Alzheimer piazzato lassù (come intendevano): quando se ne farà qualcosa di buono (per esempio per i giovani)?

2) La Provincia ha speso qualche milione di euro per restaurare il padiglione B, bellissimo edificio utilizzato in passato per anni dall'istituto tecnico Ziga Zois... Ma la Provincia è stata abolita e l'edificio assegnato al Comune in quanto ad uso scolastico. Il restauro credo sia costato poco meno di tre milioni ma mancano, per finire, tre o quattrocentomila euro. Il Comune li metterà e quando?

3) L'Università degli Studi di Trieste riceve ogni anno da oltre dieci anni un significativo contributo regionale per ristrutturare due (ne voleva tre) padiglioni (quelli vicino al Teatro) per dare una sede adeguata alla Facoltà di Psicologia. Li comprò molti anni fa dalla Provincia; annunciò una volta all'anno che i lavori erano alle porte; il contributo regionale continua, i lavori non li ha visti nessuno: signor Rettore, a quando?

4) La Regione ha acquisito, con la fine della Provincia, Il Gregoretti, e altri edifici minori: signora assessore al Patrimonio, ne è al corrente e che cosa ne farà?

5) Sempre la Regione attraverso Erpac (Ente Regionale per le Attività Culturali) ha acquisito la ex Casa Dominicale (5 mila metri quadri utili) e alcuni padiglioni minori. Che cosa ne farà?

6) Uno stanziamento regionale fu posto nella finanziaria regionale 2017 per risanare un'area inquinata attorno alla ex cappella mortuaria (circa un milione): quando verrà speso?

7) Erpac ha trasferito ad Asuits (l'azienda sanitaria) un fondo per restaurare l'antica portineria di San Giovanni per farne un infopoint per tutto ciò che sta/starà nel Parco e che è difficile capire per chi vi accede. Quando Asuits realizzerà questa struttura?

Grazie a Dio (e a qualche umano) oggi il Parco ha un suo decoro e interesse (per mezzo mondo). Vorranno gli Enti suddetti fare un pezzo del proprio dovere (ampiamente finanziato da tutti noi) rispetto a un bene comune di quell'importanza? Risponderanno almeno a queste domande?

Franco Rotelli

LE LETTERE

Maria Teresa / 1

Il mio voto andrà al progetto escluso

Nulla è facile a Trieste. Parliamo del monumento a Maria Teresa. Dove la mettiamo? Sarà gradito a tutto l'arco costituzionale? Eleggiamo allora una giuria di saggi (anche troppo) che eleggerà a sua volta la proposta migliore.
Bene, abbiamo un tallero che diventerà il più ambito murale notturno di tutti i bombolettari, un'imperatrice che sta per cadere terrorizzata da cavallo su uno dei suoi palazzi, una nonna perennemente stressata dai nipoti (per fortuna che Giovannin si trova dall'altra parte della piazza), un donna (?) in piedi che annusa urina alla birra salire per sempre da quella che diventerà la terza latrina della piazza, non me la sento di commentare la doppia statua psicoanalitica. La giuria non deve stare troppo bene. Io andrò a votare il progetto di Delben, arrivato solo sesto, un po' come votare scheda bianca, ma sono sicura che è quello che Maria Teresa avrebbe capito ed apprezzato, e spero che non dovrò sorbirmi un altro sedere di ippopotamo in questa mia amata bellissima città. Spes ultima dea est.

Loredana Mirkov

Maria Teresa / 2

L'Imperatrice sul cavallo

Sono stati illustrati dal Piccolo, con disegni e foto, i cinque bozzetti classificati dalla Giuria Triestina validi per il concorso sul futuro monumento all'imperatrice Maria Teresa da erigere a Trieste in piazza del Ponterosso. Devo dire che sono rimasta spiacevolmente colpita da quel bozzetto che mostra Maria Teresa su di un cavallo, in una posa bene poco elegante (sembra seduta "per tresso", cioè di traverso) e senza alcun segno della sua regalità.
Sembra la Madonna con famiglia in fuga da Betlemme per l'Egitto, così come ce la mostrano anche i "santini" della parrocchia oppure, peggio, tratta da una "ispirazione" del noto quadro del pittore triestino Guido Grimani che mostra le venditrici di latte e verdura che scendono dal Carso in città su di un asinello carico di gerle, bidoni, ceste, ecc. simili a quei contenitori che nel bozzetto in discorso si vedono ai piedi del ronzino con su Maria Teresa. Spero proprio che i triestini staranno molto attenti nella loro scelta finale per l'imperial monumento.

Luciana Perdan

Arena Ariston

La morte annunciata del "cine" estivo

Tra qualche giorno la proprietà dell'Arena Ariston passerà ad un privato che la destinerà ad usi personali. La vendita si è imposta dopo anni di forzata chiusura di quell'antico ed amato cinema estivo. Nuove norme in materia d'inquinamento acustico hanno indotto la Commissione di Vigilanza sui Locali di Spettacolo a togliere l'agibilità ad un esercizio pubblico di grande tradizione e frequentazione. All'ipotetico beneficio per il vicinato è corrisposto un notevole danno d'impresa con riflessi anche occupazionali. Ma soprattutto va sottolineato il danno culturale ed aggregativo che corrisponde sempre alla chiusura di un cinema. L'Arena Ariston con la sua programmazione tra fine giugno e primi di settembre aveva sempre inteso riproporre a prezzi contenuti i migliori film della stagione raggruppati in cicli e rassegne ("Oscar...non Oscar", "Italiani", ecc.), riscuotendo un successo di pubblico paragonabile alle attuali movide, con grande beneficio anche per i locali di prossimità. "Come i se ga permesso de farve seràr el cine estivo?" è la domanda ricorrente di numerosi ex frequentatori dell'Arena Ariston. A chi girare la domanda?

Mario de Luyk
ex gestore dell'Ariston

Giorno del Ricordo

La divisa sbagliata del ministro Salvini

Sono Triestino e Italiano da quando sono nato e vedere un rappresentante delle istituzioni che si presenta con la divisa della Polizia di Stato ad una commemorazione ,che ricorda migliaia di "infoibati" in quel di Basovizza, mi fa rabbrividire e rattristare. Le divise qualsiasi esse siano vanno rispettate e non "usate" per far vedere chissà che cosa, indossarla significa far parte di quel corpo e a fino prova contraria, il ministro dell'Interno non è un appartenente alla Polizia di Stato. Siamo a Trieste, in una delle città più Italiane d'Italia e qui si nasce Italiani non si diventa per opportunismo. Nello statuto della Lega è ancora presente la richiesta di secessione. Come si fa ad avere il coraggio di presentarsi a pochi metri dal "buco", dove hanno ammazzato moltissime persone solo per il fatto di essere italiane. Il ministro deve ricordarsi i che il Tricolore deve essere amato "sempre" e non solo quando può far comodo.

Maurizio Cudicio
ex poliziotto

AcegasApsAmga

La poltrona dimenticata

In relazione alla lettera da voi pubblicata in data 8 febbraio scorso dal titolo "Poltrona dimenticata anche dagli spazzini", AcegasApsAmga desidera innanzitutto scusarsi per il disservizio, probabilmente causato dal fatto che la poltrona trovandosi parzialmente oscurata dai cassonetti sia sfuggita alla vista e al controllo degli operatori durante il passaggio quotidiano. Si conferma che questa mattina gli addetti della multiutility hanno prontamente provveduto a rimuovere la poltrona dalla strada, riportando la situazione alla normalità.
La zona di Viale D'Annunzio è una delle zone più interessate e colpite dal fenomeno dell'abbandono di rifiuti ingombranti, che conta circa 2.000 interventi al mese. La multiutility infatti mette a disposizione molti servizi per agevolare i cittadini nel conferimento, ma una città più pulita dipende anche dalla responsabilità di ciascuno e dalla collaborazione di tutti. Spesso purtroppo, anche in buona fede, vengono abbandonati rifiuti in prossimità delle isole ecologiche perché vengano asportati durante i normali giri di raccolta, è importante però ricordare che si tratta di un errore e che l'abbandono di qualunque rifiuto è severamente vietato e passibile di sanzioni da parte degli organi competenti.
Si coglie infine l'occasione per ricordare che AcegasApsAmga effettua gratuitamente il ritiro dei rifiuti ingombranti a domicilio, semplicemente chiamando il numero verde 800.955.988.

Federica Bianchettin
. Comunicazione
AcegasApsAmga

ALBUM

Gara in salita Trieste-Opicina I fotografi finiti sul podio

Foto di gruppo dei premiati alla V edizione del concorso fotografico "Trieste Opicina Historic 2K18" promosso da mc59.com e dal Club dei Venti all'Ora che si sono svolte sabato scorso al centro commerciale Il Giulia. Primo assoluto per la migliore foto scelta tra tutte le categorie è risultato Didier D'agostini, Trofeo "Trieste Opicina Historic 2018". Per la categoria La Gara, Coppa Trieste Opicina Historic, primo Devid Monasso, secondo Guido Zoch e terzo Gabriele Altin. Nella categoria Reportage, Coppa Trieste Opicina Historic, Lorenzo Pozzecco ha preceduto Martina Trombetta (seconda) e Roberto Furlan (terzo classificato). La categoria Particolari, Coppa Trieste Opicina Historic infine ha premiato nell'ordine Lorenzo Pozzecco, Devid Monasso e Fabrizio Ruzzier. Contestualmente è stata inaugurata la mostra composta da una cinquantina di pannelli della Trieste Opicina storica, che si è svolta tra il 1911 e il 1971 e dei piloti triestini che hanno partecipato alla famosissima gara in salita. L'esposizione di foto storiche sulla Trieste Opicina rimarrà visitabile, a ingresso libero, fino al 5 aprile, vigilia della prossima edizione della Trieste - Opicina Historic prevista per il 6 e 7 aprile 2019. Nel valutare le opere la giuria, composta dal presidente del Club, Paolo Grava e dai consiglieri Achille Tresoldi, Giorgio Dagnelut, Maurizio Grio e Sergio Prodan ha preso in considerazione l'inquadratura, la tecnica e la composizione. —

ELARGIZIONI

In memoria di Maria Zorn in Zerial - anniversario 13/2 dalla figlia Fulvia 50,00 pro ASTAD - RIFUGIO ANIMALI

In memoria di Renato Apollonio da Sella Maria Luisa 50,00 pro CONVENTO FRATI MINORI MONTUZZA

In memoria di Saša da Marina 25,00 pro MEDICI SENZA FRONTIERE; da Marina 25,00 pro EMERGENCY; da Marina 100,00 pro FONDAZIONE LUCHETTA-OTA-D'ANGELO-HROVATIN.

NUMERI UTILI

Numero unico di emergenza	112
AcegasApsAmga - guasti	800 152 152
Aci Soccorso Stradale	803116
Capitaneria di Porto	040-676611
Corpo nazionale guardiafuochi	040-425234
Cri Servizi Sanitari	040-3131311 /3385038702
Prevenzione suicidi	800 510 510
Amalia	800 544 544
Guardia costiera - emergenze	1530
Guardia di Finanza	117
Protezione animali (Enpa)	040-910600
Protezione civile	800 500 3001 /347-1640412
Sanità - Prenotazioni Cup	0434 223522
Sala operativa Sogit	040-638118
Telefono Amico	0432-562572/562582
Vigili Urbani servizio rimozioni	040-366111
Aeroporto - Informazioni	0481-476079

LE FARMACIE

Normale orario di apertura: 8.30-13 e 16-19.30

Aperte anche dalle 13 alle 16:
Via Lionello Stock, 9 (Roiano) 040 414304, Via Oriani, 2 (Largo Barriera) 040 764441, Via Roma, 16 (angolo via Rossini) 040 364330, Via Giulia, 1 040 635368, Piazza Giuseppe Garibaldi, 6 040 368647, Via Dante Alighieri, 7 040630213, Piazza della Borsa, 12 040 367967, Via Fabio Severo, 122 040 571088, Via Giulia, 14 040 572015, Largo Piave, 2 040 361655, Via dell'Orologio, 6 (via Diaz, 2) 040 300605, Capo di Piazza Mons Santin, 2 (già p. Unità 4) 040 365840, Via Guido Brunner, 14 angolo via Stuparich 040 764943, Via di Cavana, 11 040 302303, Via Belpoggio, 4 (angolo via Lazzaretto Vecchio), 040 306283 Via della Ginnastica, 6 040 772148, Piazza dell'Ospitale, 8 040 767391, Bagnoli della Rosandra 64, - Bagnoli della Rosandra (solo su chiamata telefonica con ricetta medica urgente) 040228124.

Aperte anche dalle 19.30 alle 20.30:
via Oriani 2 (Largo Barriera) 040764441, piazza Virgilio Giotti 1 040635264.

Aperte anche fino alle 22.00 dal lunedì alla domenica esclusi festivi:
via Brunner 14 angolo via Stuparich, 040764943.

In servizio notturno dalle 19.30 alle 8.30:
Via dell'Istria 18/B, 0407606477.

Per la consegna a domicilio dei medicinali, solo con ricetta urgente, telefonare allo 040-350505 Televita
www.ordinefarmacistitrieste.gov.it

IL CALENDARIO

Il santo	Sante Fosca e Maura
Il giorno	è il 44°, ne restano 321
Il sole	sorge alle 7.12 e tramonta alle 17.27
La luna	sorge alle 11.21 e tramonta alle 01.10
Il proverbio	Mulo buon mulo, ma cattiva bestia

L'ARIA CHE RESPIRIAMO

Valori di biossido di azoto (NO_2) µg/m³ - Valore limite per la protezione della salute umana µg/m³ 240 media oraria (da non superare più di 18 volte nell'anno) Soglia di allarme µg/m³ 400 media oraria (da non superare più di 3 volte consecutive)

Piazza Carlo Alberto	µg/m³	82,2
Via del Ponticello	µg/m³	78,1
Piazzale Rosmini	µg/m³	78,4

Valori della frazione PM_{10} delle polveri sottili µg/m³ (concentrazione giornaliera)

Piazza Carlo Alberto	µg/m³	24
Via Carpineto	µg/m³	24
Piazzale Rosmini	µg/m³	28

Valori di OZONO (O_3) µg/m³ (concentrazione oraria) Concentrazione oraria di «informazione» 180 µg/m³ Concentrazione oraria di «allarme» 240 µg/m³

Via Carpineto	µg/m³	80
Basovizza	µg/m³	np

GIOCO DEL LOTTO

207/LOTT

Estrazione del 12/02/2019

BARI	83	1	31	84	67
CAGLIARI	41	52	77	61	36
FIRENZE	70	46	52	44	61
GENOVA	36	17	83	78	28
MILANO	77	29	50	62	7
NAPOLI	9	63	86	10	49
PALERMO	4	44	51	57	68
ROMA	32	78	22	74	24
TORINO	62	86	67	83	56
VENEZIA	49	17	76	32	84
NAZIONALE	40	34	78	66	7

SUPERENALOTTO

14 - 28 - 64 - 69 - 84 - 90

Jolly 27 — Superstar 90

JACKPOT € 105.300.000,00

QUOTE SUPERENALOTTO		
Nessun	6	
Nessun	5+1	
Ai 9	5	€ 21.240,25
Ai 512	4	€ 388,54
Ai 22.752	3	€ 25,94
Ai 350.518	2	€ 5,19

QUOTE SUPERSTAR		
Nessun	6	
Nessun	5+1	
Nessun	5	
Agli 8	4	€ 38.854,00
Ai 288	3	€ 2.594,00
Ai 3.605	2	€ 100,00
Ai 20.786	1	€ 10,00
Ai 33.261	0	€ 5,00

10eLOTTO

COMBINAZIONE VINCENTE

1	29	41	52	77
4	31	44	62	78
9	32	46	63	83
17	36	49	70	86

Numero Oro 83 — Doppio Oro 1

GLI AUGURI DI OGGI

EMILIA
Tanti auguri per i tuoi 94 da figlio, figlie, nipoti e pronipoti. Ti vogliamo bene

MARISA
E son 80! Tanti auguri di buon compleanno da Federico, Tommaso, Manuela e Angelo

LA FOTO DEL GIORNO

La pineta in una pozzanghera

"Barcola dopo la pioggia". La fotografia di Ada Damiani mostra un'insolita immagine della pineta riflessa in una pozzanghera. Inviate le vostre immagini per la rubrica "La foto del giorno" a segnalazioni@ilpiccolo.it

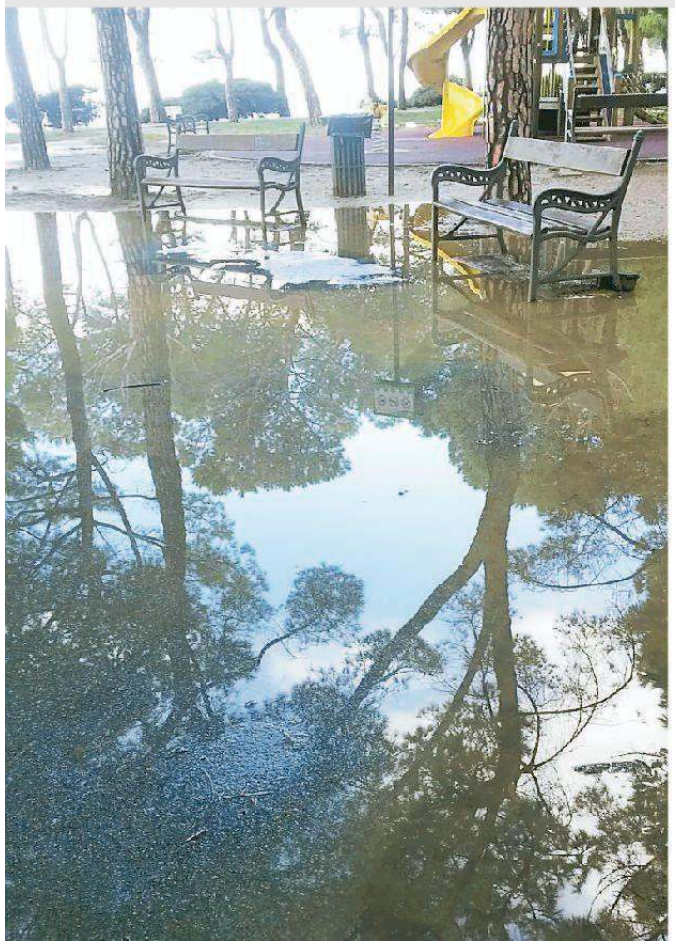

LO DICO AL PICCOLO

Radio Taxi Trieste al Centro diurno Capon

Si è svolto il 7 febbraio scorso un incontro conviviale presso il Centro diurno Capon di Villa Carsia a Opicina con i tassisti del Consorzio Radio Taxi Trieste. Nel corso della serata, alla presenza del personale e degli ospiti della struttura comunale, gli autisti, hanno potuto gustare la jota preparata da Nonna Bruna Carli che ha inteso ringraziarli in questo modo per le attività di solidarietà.

50 ANNI FA

A CURA DI ROBERTO GRUDEN

13 FEBBRAIO 1969

- La città bianca. Non soltanto l'altipiano, ma anche la città, ieri, è stata coperta dal candido manto, e sembrava veramente una sorpresa. Assieme ai primi fiocchi il dispositivo d'emergenza della N.U. con acqua di mare lungo le vie principali.
- E' stato perfezionato ieri dal Comune un grosso mutuo con l'INA, a suo tempo deliberato dal Consiglio municipale in favore dell'Acegat: si tratta di un prestito di 4 miliardi e mezzo.
- Da ieri mattina è in attività, presso lo stabilimento Italsider di Servola l'altoforno n.o 3, con il quale gli impianti siderurgici triestini raddoppieranno quasi la loro produzione, raggiungendo le 600 mila tonnellate annue di ghisa.
- I rappresentanti degli Enti locali, interessati ad un Consorzio per lo sviluppo turistico della Riviera, sono concordi nell'estendere la partecipazione ad altri comuni non compresi nella provincia, quali Monfalcone, Ronchi, Staranzano e San Canzian d'Isonzo.
- Una lettrice, attraverso la rubrica "Segnalazioni", desidera ringraziare quel gentile vigile, che la sera di giovedì 6, ha spinto la sua "850" dall'incrocio di via Carducci – via Crispi fino al primo distributore di carburante.

RINGRAZIAMENTO

Se c'è una cosa che nella mia vita mi è stata insegnata è la gratitudine. E io sono grata di essere ancora qui e di poter ringraziare.

Nasco figlia unica, sono sposata e ho due figli meravigliosi. Se non che la mia seconda vita inizia l'altro anno a febbraio, al mitico hotel Cattinara come l'ho soprannominato io. Vengo ricoverata e operata in urgenza di notte, per un tumori di cui non immaginavo nemmeno l'esistenza e da li poi chemio e altre due operazioni.

Graazie di cuore a tutto il reparto, non solo per le cure mediche, ma anche per l'attenzione e l'empatia con cui tutti mi avete trattato.

Antonella Gasparini

LABORATORIO

FABIO PAGAN

IN MEMORIA DI ATIYAH

C'era una storia personale che Sir Michael Atiyah, il grande matematico inglese scomparso il mese scorso sulla soglia dei novant'anni, amava raccontare: "Quando frequentavo le scuole superiori ero rimasto attratto dalla chimica. Mescolare soluzioni colorate nelle provette era un gran divertimento. Però, a quel livello, la chimica mancava di attrazione intellettuale. Alla fine del corso l'insegnante di matematica ci introdusse nell'affascinante mondo dei quaternioni, scoperti un secolo prima da William Hamilton. Fui impressionato dal potere di quelle entità matematiche che sembravano spalancare nuovi orizzonti. All'Università di Cambridge, però, vidi con delusione che dei quaternioni non veniva fatto cenno. Ma trent'anni dopo ritrovai quella mia passione giovanile, i quaternioni, alla frontiera tra la matematica e la fisica".

Ricordo di aver incontrato Atiyah nel dicembre del 2002, quando venne a Trieste per un "Colloquium on Geometry" organizzato da Ictp e Sissa. Studioso con un palmarès impressionante: dalla Medaglia Fields al Premio Abel, nonché presidente della Royal Society e del Pugwash, il movimento di scienziati sul fronte delle politiche internazionali (dal padre, scrittore libanese, e dalle scuole frequentate a Khartum e al Cairo aveva ereditato una conoscenza di prima mano del mondo mediorientale). Ma anche persona semplice e schietta. Mi disse: «Noi matematici siamo in genere persone solitarie, lavoriamo nel silenzio. Io invece ho sempre cercato di superare le barriere tra le diverse discipline e di interagire con chi si occupa di cose lontane dai miei interessi». —

BY NC ND ALCUNI DIRITTI RISERVATI

CULTURA & SPETTACOLI

La mostra

Fino al 18 marzo a Venezia ''Dal gesto alla forma. Arte europea e americana del dopoguerra'' apre le celebrazioni per i quarant'anni dalla morte della mecenate americana Peggy

Al Guggenheim tra i gioielli della collezione Schulhof c'è il "Paese giallo" di Afro

IL PERCORSO

Giovanna Pastega

Amare Venezia è facile, amarla tanto da farne la propria dimora, il luogo in cui costruire il "capolavoro" di una vita, la propria sfida per il futuro dell'arte, è impresa davvero straordinaria. È quanto è riuscita a fare la mecenate e miliardaria americana Peggy Guggenheim, che del capoluogo lagunare fece non solo la sua casa, ma il luogo di elezione per la sua eccezionale collezione "aperta" d'arte contemporanea. A 40 anni dalla morte di quella che ormai viene definita l'ultima dogaressa e a 70 anni da quando acquistò Palazzo Venier dei Leoni, la splendida dimora "non finita" sul Canal Grande dove raccolse i suoi tesori d'arte, la Peggy Guggeneheim Collection di Venezia ha lanciato per il 2019 un fitto programma di mostre e attività dal titolo "Continuità della visione" proprio per ricordare la celebre filantropa, la sua passione inesauribile per la modernità e il suo legame profondo con Venezia. «Credo che Peggy – racconta la nipote Karole Vail, ora direttrice della Fondazione veneziana - sia venuta in questa città la prima volta da piccola e poi è da giovane sposa. Quando ero ragazzina nella sua casa-museo sul Canal Grande cenavamo tra i cubisti, ma per noi era una cosa normale. La nonna non era particolarmente affettuosa, spesso era malinconica, un po' distante, ma aveva slanci di generosità improvvisa verso noi nipoti. Non le piaceva invecchiare, né apprezzava i cambiamenti troppo commerciali che ormai il mondo dell'arte stava subendo».

Ad aprire le celebrazioni la mostra "Dal gesto alla forma. Arte europea e americana del dopoguerra nella Collezione Schulhof" a cura di Gražina Subelytė e Karole P.B. Vail, che, fino al 18 marzo, offre la possibilità di ammirare la collezione appartenuta ad Hannelore e Rudolph Schulhof e da loro donata alla Fondazione Solomon R.Guggenheim e dal 2012 conservata a Venezia. 80 opere, con artisti del calibro di Burri, Santomaso, Fontana, Capogrossi, Afro, Kooning, Rothko, Twombly, Tobey, Tàpies, Chillida e Andy Warhol.

Una straordinaria raccolta collezionata nel corso di mezzo secolo dai due coniugi con sensibilità visionaria e totale affinità di gusti. Gli Schulhof, entrambi ebrei, lei tedesca e lui ceco, si conobbero e si sposarono allo scoppiare della guerra e fortunosamente riuscirono a scappare negli Stati Uniti dove fecero fortuna come editori di cartoline d'autore. Per tutta la vita li unì una grande passione per l'arte e la loro collezione si sviluppò dall'Informale e dall'Espressionismo astratto fino al Minimalismo e alle tendenze concettuali. Saranno tra i primi a promuovere l'arte europea del dopoguerra negli Stati Uniti. Nella loro collezione entreranno solo opere di artisti viventi per le quali provavano una forte adesione personale.

Gli Schulhof incontreranno Peggy a Venezia nella sua casa-museo. Ne nascerà una lunga amicizia. Come Peggy, la coppia entrerà quasi sempre in stretto contatto con gli artisti collezionati, come nel caso di Afro, il pittore udinese da cui nel 1957 acquistarono la loro prima opera astratta "Paese giallo", la cui radiosità rievocava lo splendore di Venezia, dove Afro aveva studiato e insegnato e dove lo avevano incontrato nel '56 alla Biennale.

«Afro adorava i miei genitori, voleva loro davvero molto bene. Si trattava di un rapporto personale privilegiato», racconta la figlia Wendy. Anche Hannelore in un'intervista rilasciata nel 2011, un anno prima di morire, parlando del primo incontro con Afro dirà: «Era rimasto vedovo e aveva un gran desiderio di stringere relazioni. In lui trovammo un vero amico». Gli Schulhof acquisteranno non solo i suoi dipinti e disegni, ma anche alcuni gioielli realizzati dall'artista, in particolare una spilla e degli orecchini, di cui Hannelore diceva: «Sembrano delle piccole creature. Li indosso ogni giorno!». Nel 1981, a cinque anni dalla morte di Afro, la signora Schulhof viene a sapere delle mostre a lui dedicate che stavano per aprire in Europa, così e scrive a Mario Graziani dell'Archivio Afro di Roma: «Siamo felici di sentire che Afro finalmente riceve il riconoscimento che avrebbe dovuto avere anni fa». Graziani allora le chiede aiuto nel promuovere l'opera di Afro negli Stati Uniti. —

PER L'ANNIVERSARIO

Riallestimento del Museo con opere dal 1938 al '47

Nell'occasione dei quarant'anni dalla morte di Peggy Guggenheim, la collezione permanente del Museo Guggenheim presenta uno speciale riallestimento. In mostra la maggior parte delle opere acquistate da Peggy tra il 1938, quando a Londra apre la sua prima galleria, e il 1947, anno in cui si stabilisce a Venezia. Forte è l'interesse per il Cubismo, il Futurismo, la pittura metafisica, l'astrazione europea, la scultura d'avanguardia e il Surrealismo. A consigliare la mecenate Marcel Duchamp, lo storico dell'arte, ma anche poeta e letterato (la sua prima silloge, ''Songs of Chaos del 1915), sir Herbert Read e Samuel Beckett, che convinse Peggy a dedicarsi all'arte contemporanea poiché ''vivente''.

LA CORRENTE

Tra gli informali con Fontana e Burri

Un capitolo importante della collezione Schulhof è quello costituito dagli artisti informali, che nell'Europa del dopoguerra si ribellano al naturalismo prevalente preferendo l'applicazione spontanea e gestuale della pittura, impasti spessi di colore e forme non figurative. In Italia in questo movimento spiccano Alberto Burri, Afro Basaldella (i due furono legati da stima e amicizia) e Lucio Fontana (nella foto il suo ''Concetto spaziale'' del '57) che nel 1947 lancerà il Manifesto dello Spazialismo insieme al critico Giorgio Kaisserlian, al filosofo Beniamino Joppolo e alla scrittrice Milena Milani. Al primo manifesto ne seguono altri tre che radunano, di volta in volta, gruppi d'artisti tra i quali Ambrosini, Bergolli, Buzzi, Capogrossi, Cardazzo, Carozzi, Roberto Crippa, De Luigi, Giani, Guidi, Matta.

LA MOSTRA

Le "cinque pose" della triestina Sara Gobbo da oggi a Città del Capo

CITTÀ DEL CAPO. "Five Poses" (Cinque Pose), 15 opere, 3 continenti, 25 anni, 9 mesi, 1 mostra, molteplici influenze. Sono i numeri di "Five Poses" dell'artista triestina Sara Gobbo residente a New York dal 2007, la cui prima mostra personale si terrà da oggi al 12 marzo negli spazi di Openwine a Città del Capo, parte del programma dell'Art Week Cape Town, Sud Africa, la piattaforma in cui artisti e pubblico si incontrano in occasione della Cape Town Contemporary Art Fair.

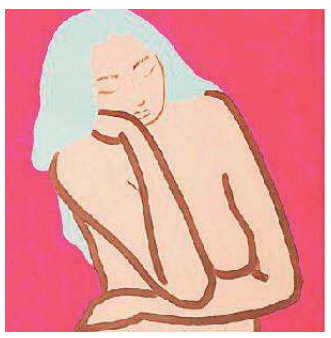

Un'opera di Sara Gobbo

"Five Poses" è un tour di 3 continenti, 5 culture e altrettante tradizioni artistiche. La figura femminile, il segno minimale e l'inusuale associazione di figure classiche e colori pop e fluorescenti sono al centro dell'opera. La sintesi delle linee, che pur sempre traducono la pienezza e volumetria del corpo, è contrastata dalla ricchezza della tavolozza i cui colori sono audacemente accostati per sorprendere. In "Five Poses" i colori rappresentano molteplici stati d'animo mimando il barlume di energia diversa che caratterizza ogni momento della vita reale. Contrasto di colori come raffigurazione del ciclo della vita.

Sara Gobbo è nata a Trieste nel 1975 e risiede a New York dal 2007. Fra le due, ha vissuto a Vancouver e a Parigi, ed ha studiato arte e storia dell'arte in tutte le città. Dal diploma, ottenuto nel '94 al Collegio del Mondo Unito Pearson in Canada, non aveva più dipinto. Il disegno è rimasta un'attività irregolare per 24 anni, durante i quali ha intrapreso una carriera in comunicazione e marketing, pur continuando a studiare disegno sia a Parigi che a New York. Sfogliando gli schizzi realizzati durante una sessione di posa nel marzo 2018 a New York, è rimasta colpita dal numero 5. Si è data 12 mesi e ha iniziato a trasferire i disegni in colore. "Five Poses" è la sua prima mostra. —

MUSICA

Al compositore Benjamin il Leone d'oro alla carriera

George Benjamin

VENEZIA. La Biennale di Venezia ha attribuito il Leone d'oro alla carriera per la Musica 2019 a George Benjamin e quello d'argento a Matteo Franceschini. Benjamin «è universalmente riconosciuto come uno dei compositori più importanti del nostro tempo» recita la motivazione. Sarà lui a inaugurare il 63° Festival Internazionale di Musica Contemporanea (27 settembre-6 ottobre) con l'opera Written on Skin.

GIORNATA IN PILLOLE

L'arte torna in Italia

Reperti romani, etruschi, apuli o della Magna Grecia, esportati illegalmente, torneranno in Italia grazie a un accordo del ministero con la casa d'aste Christie's

Montalbano, 11 milioni

11 milioni 108 mila (share 44.9%) i telespettatori che hanno seguito lunedì su Rai1 il nuovo episodio di Montalbano, "L'altro capo del filo", regia di Sironi

Neologismo Ferragnez

«Ferragnez» entra tra i neologismi 2018 del Libro dell'anno Treccani. La parola è frutto dell'incastro tra i nomi propri (Chiara) Ferragn(i) e (Fed)ez

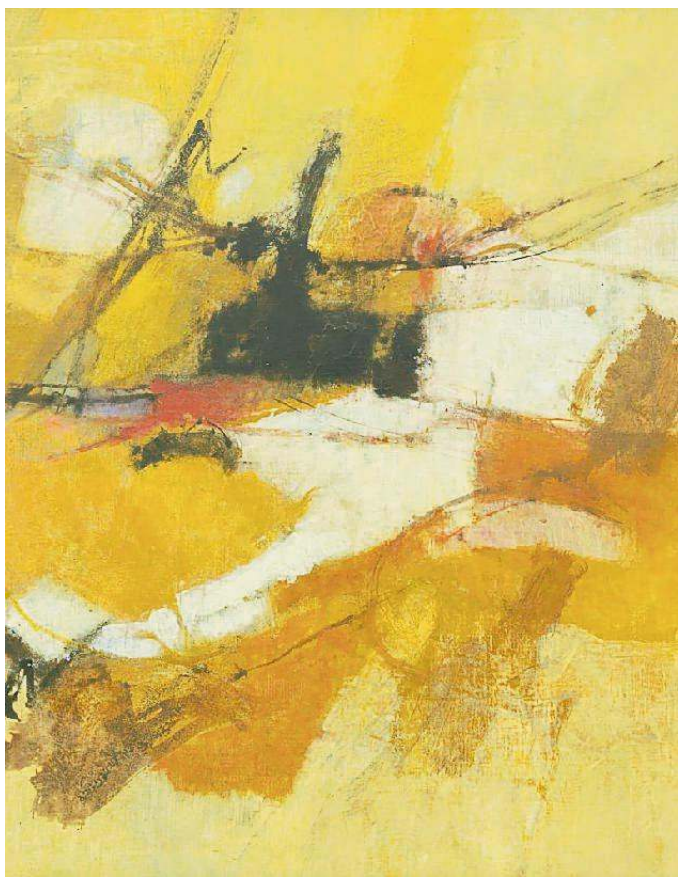

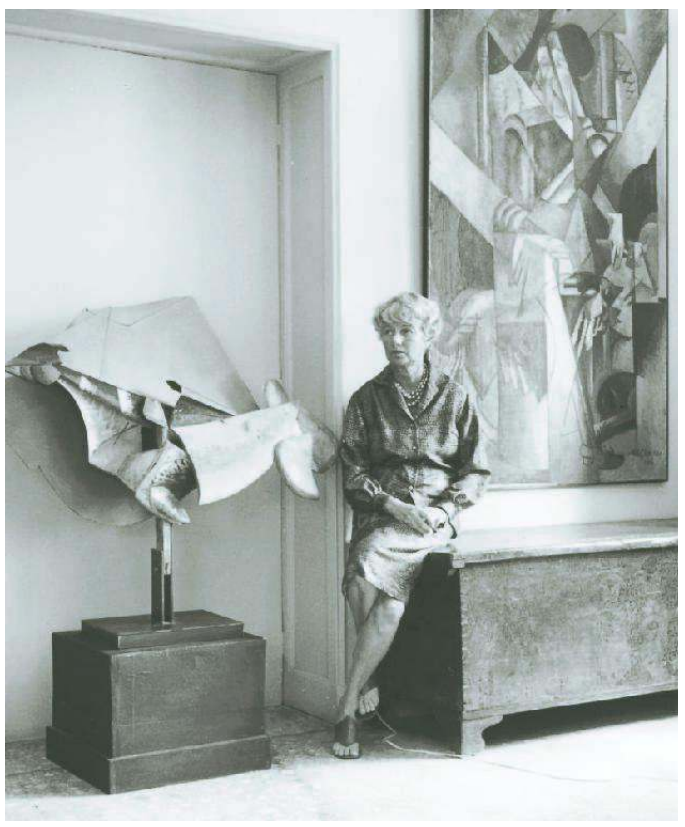

In senso orario: Hannelore e Rudolph Schulhof, "Paese giallo" di Afro, Afro con Hannelore e Peggy Guggenheim

INCONTRI A PORDENONE

Barbara Mazzolai la donna della robotica

PORDENONE. Rimettere l'uomo al centro di un'indagine complessa sul nostro tempo e su quello che verrà è l'obiettivo della quarta edizione del ciclo annuale di incontri promosso dal Gruppo Cgn con la Fondazione Pordenonelegge.it, a cura degli scrittori Gian Mario Villalta e Alberto Garlini. Tre tappe, nella sede Cgn (via Linussio 1/B, Pordenone) dalle 18.15, con altrettanti esperti: la biologa Barbara Mazzolai, il giornalista Marco Pacini, il divulgatore Lorenzo Pinna.

Barbara Mazzolai

"L'uomo al centro" prenderà il via mercoledì 20 febbraio con "Un nuovo modo di vedere la natura: la Bio-Robotica": Barbara Mazzolai è annoverata da Robohub fra le 25 donne più geniali in robotica.

Venerdì 22 marzo si prosegue con "Epocalisse. Giornalismo e social network", e la parola passerà a Marco Pacini, caporedattore del settimanale "L'Espresso", autore di "Epocalisse. Appunti di un cronista pessimista".

Giovedì 11 aprile terzo e ultimo incontro dedicato a "L'intelligenza artificiale. Quale futuro per l'uomo?". Protagonista sarà Lorenzo Pinna, giornalista e divulgatore scientifico italiano, fra le firme di Quark e Superquark. —

IL LIBRO

Dal mito alla scienza cerchiamo la nostra felicità nei misteri del Cosmo

L'astrofisico Pietro Oliva pubblica in un volume illustrato la storia delle rappresentazioni dell'universo

L'astrofisico Pietro Oliva, autore di "Cosmogonie & Cosmologie" (La Lepre Edizioni)

L'INTERVISTA

Pietro Spirito

La nostra specie punta gli occhi al cielo da quando ha cominciato a maturare una coscienza e a esprimerla attraverso il pensiero. Qual è il nostro posto nell'universo? Quali le norme che regolano la natura? Le prime idee e rappresentazioni mentali che l'uomo si è dato sul perché esiste il mondo, sulla sua struttura e la sua creazione, sono basate sul mito. E dopo il mito è arrivata la scienza, che ha scavalcato il mito incaricandosi di «descrivere la struttura dell'Universo all'interno di un ragionamento logico», passando dalle narrazioni di demoni e dei allo studio delle galassie del Big Bang. Insomma non smettiamo di chiederci quale sia l'origine dell'Universo e quale il nostro posto nel Cosmo, ed è un'inesausta interrogazione che attraversa la nostra storia. Questa storia la racconta ora l'astrofisico **Pietro Oliva** nel libro **"Cosmogonie & Cosmologie" (La Lepre Edizioni, pagg. 159, euro 28,00)** volume di grande formato e ricco di illustrazioni che offre un'ampia panoramica di come le diverse civiltà hanno immaginato le origini dell'universo.

Si può individuare un elemento comune, fondante, fra le più moderne teorie della fisica sull'origine del Cosmo e i miti del passato?

«Assolutamente sì – risponde Pietro Oliva –: l'uomo fin dal principio ha voluto interrogarsi sul perché delle cose. E la comprensione del perché è subordinata all'investigare il come; oggi tale compito è demandato alle scienze naturali, almeno per quanto riguarda la Natura, ma ci sono anche altri canali: le religioni, le filosofie, i miti. Cambiano gli statuti epistemologici ma resta il motore comune: la necessità di trovare dei motivi giustificativi dell'esistenza al fine d'attenuare quello stato di angoscia che accompagna il silenzio assordante dell'Universo, quando interrogato sul quesito estremo».

Molti miti sopravvivono nelle religioni e nelle culture, e di fatto convivono con la scienza. Viviamo in un'epoca per così dire un po' dislessica, che mescola antico e moderno?

«Viviamo a mio modo di vedere in un'epoca dove si è colpevolmente confusa la libertà con l'arbitrio. Ad esempio il denaro è divenuto un fine e non un mezzo. Le grandi unioni economico-politiche come l'Europa o la Cina hanno scelto di far circolare i capitali ma non le persone che li producono. Al centro di tutto è stato messo il profitto invece della felicità. Ciò si riflette anche nella richiesta di conoscenza della gente: è naturale che l'uomo della strada, che ha bisogno di risposte sia dalla fisica che dalla metafisica, si crei una miscellanea di sedativi, non tutti propriamente efficaci (penso agli oroscopi, alle pseudoscienze quali l'omeopatia e la pranoterapia e così dicendo). Dove ha potuto la religione si è appropriata del mito, la scienza delle tecniche di mestiere».

La necessità di "disegnare" il Cosmo nasce dallo scarso controllo dell'uomo sulle forze naturali. Oggi che siamo in grado di piegare a Natura ai nostri bisogni, rischiamo di perdere la necessità dei simboli?

«Non penso che faremo mai a meno del simbolo. All'inizio il simbolo era praticamente l'unico modo di riconoscere il portatore di un diritto o il destinatario di una promessa. Si trattava di una tavoletta spezzata, le cui crepe avevano dunque forma unica, che le due parti custodivano a testimonianza dell'intesa. Significava accordo fra gli uomini. Oggi i simboli ci uniscono ugualmente nella vita quotidiana: chiunque riconosce qual è la toilette giusta in un ristorante in Giappone o il pulsante d'accensione su un telecomando in Russia. Il simbolo è un'intesa fra uomini ancora oggi e sempre ed è in matematica che ha sublimato il suo potere. Ora l'unica consapevolezza che dovremmo avere riguardo al nostro pianeta e, per estensione, all'Universo è quella che siamo stati messi in grado di contemplarne la bellezza». –

GIORNO & NOTTE

EVENTI

Trieste
La Vienna ebraica e la Shoah

Sarà un'immersione nella Vienna ebraica del XX secolo, un viaggio nella società, cultura e letteratura tra storia e attualità, l'appuntamento - a ingresso gratuito - proposto dal Goethe-Zentrum Triest alle 18.30, al Caffè San Marco. "La Vienna ebraica nel XX secolo. Un viaggio di studio" è il titolo della conferenza in due lingue, tedesco e italiano, su una città la cui storia è strettamente collegata a quella del popolo ebraico. In particolare ci si soffermerà su esperienze, impressioni e memoria della Shoah nella capitale austriaca, che portò all'emigrazione di oltre 140 mila austriaci, tra i quali personaggi illustri come Sigmund Freud. A parlarne sarà Carin Constanza Czerny assieme agli studenti del Dipartimento di lingue dell'Università di Udine, in collaborazione con l'Associazione Biblioteca austriaca dell'Università di Udine.

Trieste
Incontro di poesia

Oggi si svolge l'incontro di poesia dell'associazione Poesia e Solidarietà. In via Beccaria 6, al V piano, dalle 18.15. Letture, analisi, ascolto e laboratorio. Tutti sono invitati a leggere le loro poesie o brevi prose. La partecipazione è libera. Per info telefonare allo 040-638787.

Trieste
Visite guidate Museo Petrarchesco

Visite guidate ogni giovedì alle 17 e il sabato alle 11 al Museo Petrarchesco Piccolomineo, da poco riallestito con supporti multimediali. Il percorso di ricerca che ha condotto Domenico Rossetti a realizzare la seconda collezione al mondo su Petrarca e una delle più prestigiose raccolte di documenti su Piccolomini, papa Pio II, è divulgato in un video interpretato da Lorenzo Zuffi. Orario: da lun. a sa. 9-13; giovedì anche 15-19. Ingresso libero.

Trieste
"La donna elettrica" all'Ariston

La programmazione di film in lingua originale all'Ariston presenta "La donna elettrica-Woman at war" di Benedikt Erlingsson, storia di una insegnante di musica attivista ecologista che in Islanda conduce una battaglia contro una multinazionale. Alle 16.30, 18.45 e 21.

Teatro a leggìo con l'Armonia al Giulia

Al centro commerciale Il Giulia oggi alle 18, a ingresso gratuito, appuntamento di Banco di prova–Teatro a leggìo dell'Armonia con i due atti "Benvenuta a Trieste" di Betty Klugman e "La fila" di Patrizia Sorrentino. Con l'occasione verrà presentato lo spettacolo "Oscar" dei Compagnia TuttoFaBroduei, in scena al Pellico proprio a febbraio.

MOSTRE

Il Salone d'autunno dell'arte triestina apre da oggi alla sala Giubileo

In esposizione fino al 24 febbraio le opere di pittura e scultura di quarantasette artisti

Francesco Cardella

Una delle opere esposte al Salone d'autunno dell'arte triestina che si inaugura oggi alla sala Giubileo

Una sessantina di artisti triestini in vetrina, testimoni di pittura e scultura che parlano sia di gioventù che di comprovata esperienza. Oggi alle 18, alla sala Giubileo di riva III Novembre 9, apre i cancelli la 12esima edizione del Salone d'autunno dell'arte triestina, un progetto a cura del Centro Iniziative Culturali Z04 organizzato con il sostegno della Fondazione Casali e che quest'anno avvolge anche l'esposizione targata Young Art Selection, edizione numero sei, la parte dedicata agli artisti "futuribili" e al di sotto dei 30 anni.

Un teatro, due sezioni anagrafiche e due linguaggi dell'arte. Sino al 24 febbraio (orario: 10.30-12.30 17-19.30) la sala Giubileo offre un tetto a pittori e scultori della scena triestina, a coloro che muovono i primi passi e a quanti invece da anni si danno da fare nei vari versanti che il mercato mette a disposizione. Come viene strutturata la selezione? Lo spiega Franco Rosso, presidente di Z04: «Abbiamo preso in esame gli artisti che nell'arco degli ultimi cinque anni hanno prodotto qualcosa di significativo, tra mostre, cataloghi, organizzazioni di eventi. Per quanto riguarda la Young Art Selection si tratta di giovani segnalati nell'ambiente, provenienti soprattutto dall'Istituto "Nordio e che riteniamo possano dire qualcosa».

Per la prima volta accanto ai "grandi" in vetrina anche i lavori di otto giovani

I giovani in odor di talento sono Francesca Giassi, Leone Maria Kervischer, Nathan Marin, Delphi Morpurgo, Phelipe, Luka Pogorelz, Paolo Urizzi e Andrea Solaja. I veterani sono invece Marianna Accerboni, Franca Batich, Gabry Benci, Patrizia Bigarella, Raffaella Busdon, Alessandro Calligaris, Fulvio Cazzador, Vera Cecchi, Ennio Cervi, Paolo Cervi Kervischer, Claudia Cervo, Enea Chersicola, Pino Corradini, Massimo de Angelini, Patrizia Delbello, Francesco Demundo, Manuela De Stefani, Fulvio Dot, Nicola Facchini, Christian Fermo, Ciro Gallo, Paolo Guglielmo Giorio, Ingrid Eleni Kuris, Renato Manuelli, Enzo E.Mari, Giuliana Martinz, Mauro Martoriati, Walter Milan, Patrizia Mikol, Bruno Paladin, Claudio Palcic, Paolo Polenghi, Qing Yue, Lilli Radoeva Destradi, Claudia Raza, Alessandra Rossi, Franco Rosso, Carol Rosso Cicogna, Tullio Sila, Claudio Sivini, Adriano Stok, Roberto Tigelli, Bruno Tommasini, Riccardo Tripodi, Franco Vecchiet, Villibossi e Fulvia Zudic (info@z04.it). —

BY NC ND ALCUNI DIRITTI RISERVATI

CINEMA

TRIESTE

AMBASCIATORI
www.triestecinema.it
€ 7,50, € 5,00, bambini € 4,00

Green Book 16.15, 18.45, 21.15
Viggo Mortensen, M. Ali. Candidato a 5 Oscar.

ARISTON
www.aristoncinematrieste.it

La donna elettrica 16.30, 18.45, 21.00
di B. Erlingsson (v.o. S/t)

Domani:
Le nostre battaglie e **The Community - Ordinary Serbian Life in Trieste**

FELLINI
www.triestecinema.it
€ 7,50, € 5,00, bambini € 4,00

La paranza dei bambini
15.45, 17.45, 19.45, 21.45
dal best seller di Roberto Saviano. Berlino 2019.

GIOTTO MULTISALA
www.triestecinema.it
€ 7,50, € 5,00, bambini € 4,00

Il corriere - The mule
16.15, 18.30, 21.00, 21.15
(21.15 in originale con s.t.) Clint Eastwood, Bradley Cooper, Dianne Wiest.

La favorita 16.30, 18.45, 21.15
Emma Stone, Rachel Weisz. Candidato a 10 Oscar.

Un valzer tra gli scaffali 16.40, 19.00
Gran premio della Giuria al Festival di Berlino.

NAZIONALE MULTISALA
www.triestecinema.it
€ 7,50, € 5,00, bambini € 4,00

Dragon trainer - Il mondo nascosto
16.40, 18.20, 20.30

Bohemian Rhapsody 16.30, 18.45, 21.15
Da 3 mesi in programma, candidato a 5 Oscar.

Remi 16.40
Daniel Auteuil, Virginie Ledoyen, Jacques Perrin.

10 giorni senza mamma
16.30, 18.10, 20.20, 22.10
Fabio De Luigi, Valentina Lodovini.

Il primo Re 18.10, 20.10, 22.00
Una storia senza tempo di amore e di sangue.

Il professore cambia scuola
18.30, 22.10

L'esorcismo di Hannah Grace
20.20, 22.00

Mia e il leone bianco 16.30

SUPER solo per adulti

Sempre più dentro 16.00 ult. 21.00

Domani: **Gang bang 2**

THE SPACE CINEMA
Centro comm.le Torri d'Europa

10 giorni senza mamma, Remi, Dragon Trainer 3, Green book Ingresso bambini 4,90 €. Tutti gli orari e altri films in programmazione sul sito www.thespacecinema.it

MONFALCONE

MULTIPLEX KINEMAX
www.kinemax.it - info: 0481-712020

Ingresso unico 5€

Green book 17.20, 19.50, 22.10

Il Corriere - The mule 17.45, 20.00, 22.10

Dragon Trainer - Il mondo nascosto
16.50, 18.30, 20.20

10 giorni senza mamma
17.00, 18.40, 20.20, 22.10

Remi 16.40

Il primo Re 18.40, 22.10

La favorita 21.00

GORIZIA

KINEMAX
Informazioni tel. 0481-530263

Ingresso unico 5€

Il corriere - The mule 17.30, 20.40

Dragon trainer - Il mondo nascosto
16.50, 18.45

I nomi del signor Sulcic 17.00

Green book 21.00

La paranza dei bambini 18.30, 20.40
VM 14

CERVIGNANO

TEATRO P.P. PASOLINI

Una notte di 12 anni 18.00, 20.15
€ 5,00

TEATRI

TRIESTE

TEATRO STABILE DEL FRIULI VENEZIA GIULIA
www.ilrossetti.it - tel. 040-3593511

POLITEAMA ROSSETTI - SALA BARTOLI. 21.00 **Rivelazione - Sette meditazioni intorno a Giorgione**, 1h 10'.

TEATRO LA CONTRADA
040-948471 www.contrada.it

TEATRO BOBBIO. Oggi alle 20.30 **Quartet** con Giuseppe Pambieri, Paola Quattrini, Cochi Ponzoni e Erica Blanc. Durata 2h con intervallo. Parcheggio gratuito presso Coop Alleanza 3.0 in via della Tesa.

Venerdì alle 20.30: **Il maestro e Cicogno** di Renzo S. Crivelli con Maurizio Zacchigna, Francesco Godina e Enza De Rose.

TEATRO MIELA
ON/OFF. Domani e venerdì, ore 20.30: **Amleto take away,** di e con Gianfranco Berardi (Premio UBU "miglior attore 2018") e Gabriella Casolari. Amleto e i suoi dubbi nel tempo dei social network. Ingresso € 12,00, ridotto € 10,00. Prevendita c/o biglietteria del teatro tutti giorni dalle 17.00 alle 19.00. www.vivaticket.it.

MONFALCONE

TEATRO COMUNALE
www.teatromonfalcone.it

Venerdì 15, sabato 16 febbraio, **Coma quando fiori piove** con Walter Leonardi, Flavio Pirini, Alice Redini, Paola Tintinelli.

Lunedì 18 febbraio, **Orchestra di Padova e del Veneto**, Sonig Tchakerian violino, in programma musiche di Mozart.

Sabato 23, domenica 24 febbraio, **Regalo di Natale** con Gigio Alberti, Filippo Dini, Giovanni Esposito, Valerio Santoro, Gennaro Di Biase. Oggi prevendita riservata alle Card.

Biglietti: Biglietteria Teatro, Ert / Ud, Biblioteca Monfalcone, prevendite Vivaticket e www.vivaticket.it

Trieste
I traduttori ai Giovedì minervali

"Trieste città di traduttori". La Società di Minerva intende riflettere su alcuni aspetti della storia letteraria di Trieste ancora poco conosciuti. Gli incontri si terranno lla sala conferenze della biblioteca Crise, domani alle 16.45. Durante questo secondo appuntamento, Lorenza Rega - germanista e direttrice del Dipartimento di Scienze giuridiche dell'Università di Trieste - si soffermerà sul tema del rapporto tra una realtà come quella triestina dove si incontrano culture diverse e le vicende che l'hanno vista al centro di mediazioni culturali e attività di traduzione di grande rilievo.

Trieste
Le stanze della musica

È il contrabbasso il protagonista dell'appuntamento, in calendario domani, alle 17.30, con "Le stanze della musica". La formula è quella di una speciale visita guidata con i giovani del Tartini.

Capriva e Gradisca
San Valentino nel Goriziano

A corto di idee per San Valentino? Niente paura, perché le proposte nel Goriziano non mancano. Una delle più evocative è quella del castello di Spessa a Capriva dove giovedì è prevista una "Notte romantica" (prenotazioni: 0481-808124; info@castellodispessa.it). Per i più sportivi a Gradisca domani alle 20 parte, dal negozio Running life in viale Trieste, la "Love trail", una marcia notturna di circa 15 km sul Carso; si raccomanda una torcia frontale e un abbigliamento adatto. Non ci saranno ristori sul percorso. Di sera a Cormons, alle 21, il Teatro comunale propone invece il balletto "Carmen", che narra di due destini indissolubilmente legati; regia e coreografia di Amedeo Amodio. Infine sabato a Gorizia l'associazione Mitteldream organizza una visita guidata gratuita nei luoghi romantici della città. Partenza alle 16 dall'atrio del Comune.

Rosignano, tour guidato alla mostra

Oggi alle 18, alla Rettori Tribbio di piazza Vecchia 6, visita guidata alla mostra personale dedicata a Livio Rosignano. La mostra, che comprende oltre una trentina di opere tra oli e disegni, rimarrà visitabile sino al 22 febbraio con i consueti orari: feriali 10-12.30 e 17-19.30, venerdì 10-12.30, domenica 10-12 e lunedì chiuso.

Trieste
L'esodo dei muggesani

Nell'ambito delle celebrazioni per il Giorno del Ricordo domani, alle 17.30, al Museo Istriano di via Torino 8, presentazione del volume di Francesco Fait "Il piccolo esodo dei muggesani e il campo profughi di Noghere". A cura del Circolo Istria e dell'Irci. Ingresso libero e aperto a tutti gli interessati.

VIA GHEGA
Per "I concerti del Tartini" Maria Iaiza al pianoforte

Per i "Concerti Inverno-Primavera" della sala Tartini del Conservatorio, alle 20.30 riflettori sul piano recital di Maria Iaiza, impegnata in una selezione di partiture da classici come Liszt ma anche dall'espressivo Rameau e da contemporanei come Einojuhani Rautavaara e George Crumb. Ingresso libero previa prenotazione. Info: 040-6724911 e *www.conts.it*.

Per "I concerti del Tartini" esibizione di Maria Iaiza. Ingresso libero su prenotazione allo 040-6724911.

LOVAT
L'architettura a Milano secondo Piero Bottoni

Alle 18, alla Lovat, Valeria Finzi e Matteo Cassani Simonetti presentano "Piero Bottoni architettura e design a Milano". Protagonisti di questo volume sono la storia di una famiglia, della sua casa e dei suoi architetti nel corso del secondo '900. I Finzi, innovativi professionisti internazionali, chiamarono Bottoni (1903-1973; *foto*) a disegnare i mobili e la sede dell'azienda di famiglia.

"Piero Bottoni architettura e design a Milano" oggi alle 18 alla Lovat con Valeria Finzi e Matteo Cassani.

DOMANI
Folk e indie ma in tre lingue Il duo Marzella al San Marco

Sarà il debutto italiano per Ella e Marzia che presentano "To you", il loro primo album

Gianfranco Terzoli

Il loro singolo "Lovely Bird" ha raggiunto il primo posto nelle charts di iTunes in Slovenia, è entrato nella top 100 irlandese e con 80 mila ascolti è stato inserito nella Viral Top 50 francese. È il biglietto da visita del duo italo-irlandese-svizzero Marzella, in concerto per la prima volta in Italia giovedì alle 21, al Caffè San Marco, nell'ambito di un tour che toccherà anche Slovenia e Svizzera. Composto da due ex compagne di scuola, Marzia (voce) ed Ella (chitarra), la formazione folk e indie, nata nel 2009, è pronta a dare alla luce, a giugno, il primo Ep, inciso in Francia con Max Lilja al violoncello.

«Ci siamo conosciute a 14 anni - spiegano le due artiste che cantano in italiano, francese e inglese - e presto abbiamo notato che le nostre voci, molto diverse, si mischiavano naturalmente. Presenteremo - anticipano - il nostro primo album, "To you", uscito nel 2015, che raccoglie canzoni scritte tra i 16 e i 20 anni. Eseguiremo anche tre brani nuovi che andranno a far parte del prossimo, "Seasons of life", disco concettuale che rappresenta il ciclo della vita, tra cui "Wall of words", che sarà pubblicato venerdì su tutte le piattaforme digitali e, in anteprima, "Le foglie dell'autunno". Ma pure qualche cover tra le nostre favorite come la versione in italiano e inglese di "Bang Bang" ispirata a quelle di Dalida e Nancy Sinatra e, in occasione della nostra prima data italiana, "L'Isola che non c'è". Entrambe svizzere, ma una di origine irlandese, Ella, e l'altra veneta e abruzzese, «viviamo nella parte francese della Svizzera - rivelano - e mischiamo le origini nelle nostre canzoni. Con tre lingue abbiamo tante possibilità in più: è qualcosa che ci rende uniche». —

Il Duo Marzella si esibirà in concerto domani al San Marco per queste giovanissime è il debutto italiano

LOFT
L'armonica di Pandolfi al Trieste Blues Convention

Prosegue il Trieste Blues Convention: alle 21.30, al Loft di via Economo 12/1, di scena un grande artista, Marco Pandolfi (*foto*), un riferimento per tutta la comunità blues. Armonicista, cantante e chitarrista dallo stile personale e inconfondibile, Pandolfi è il testimone più vero del Chicago blues nel nostro Paese. Presente da vent'anni sulla scena blues, le sue performance e i suoi dischi sono stati recensiti dalle più autorevoli riviste del settore. Ingresso libero.

Per il Trieste Blues Convention alle 21.30 Marco Pandolfi al Loft di via Economo 12/1.

Una messa in scena ricca di effetti speciali
Musical su Robin Hood domenica alla Contrada

LA PRESENTAZIONE

Il fenomeno del teatro ragazzi è in crescita esponenziale tanto che alla Biennale di Venezia a vincere il Leone d'argento è stato proprio uno spettacolo pensato per i più piccoli. Secondo Antonio Latella, direttore della Biennale Teatrale, il teatro ragazzi è «magia non virtuale ma artigianale che ti porta in un luogo-non-luogo palpabile. Oggi i bambini smanettano sui computer in un modo spaventoso: la tecnologia non arricchisce l'anima, il teatro sì». L'articolo con l'intervento di Latella sul Corriere della Sera cita - tra i 1000 artisti in Italia e le 200 compagnie nazionali - anche Fantateatro, che ormai da anni fa tappa alla Contrada con i suoi Family Show.

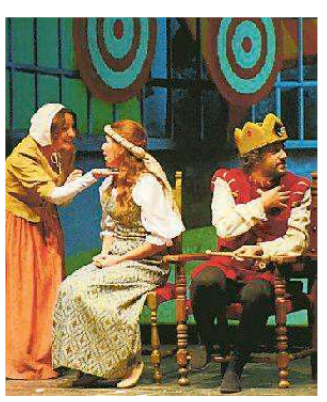

Una scena di "Robin Hood"

Domenica, alle 16.30, la compagnia di Bologna ritorna infatti con il musical "Robin Hood", la famosa storia di Robin di Locksley, il nobile rimasto fedele a Re Riccardo Cuor di Leone e schieratosi contro il nuovo sovrano di Inghilterra, il principe Giovanni. Costretto alla fuga, Robin si nasconde nei boschi e inizia a farsi chiamare "Robin Hood" e insieme a Little John e compagni ribelli iniziano a svaligiare le casse del regno per ripartirle fra la povera gente. Arciere formidabile, Robin deciderà poi di partecipare a un torneo indetto dal principe Giovanni per farsi notare dalla sua amata Lady Marian, ma deve stare ben attento a non farsi scoprire dallo sceriffo di Nottingham che sulla sua testa ha posto una cospicua taglia. La messa in scena sfrutta fondali videoproiettati, scenografie mobili che esaltano gli effetti speciali usati per simulare la gara di tiro con l'arco. E, ancora, strepitose coreografie e musiche originali cantate dal vivo dagli attori, scritte da due grandi musicisti: Piero Monterisi e Maurizio Mariani. —

LE NOTIZIE DI OGGI,
LA MUSICA DI SEMPRE.
MASSIMO
GIANNINI
MIXO
RADIO
CAPITAL
news | music
LA DIFFERENZA SI SENTE
capital.it
carlomogiani

CINEMA

Zero contributi per "I mille occhi" il festival rischia la sopravvivenza

Non ci sono risorse sufficienti per finanziare il progetto, pur giudicato positivo Il direttore Grmek Germani: «Avanti comunque, per quanto azzoppati ci saremo»

Il regista Franco Giraldi, premio Anno Uno 2018 de "I mille occhi", sul set di "Un anno di scuola" nel '76

Federica Gregori

TRIESTE. È un caso, all'indomani dell'uscita delle graduatorie dei finanziamenti annuali regionali ai festival cinematografici di carattere internazionale, l'esclusione de "I mille occhi", rimasto a bocca asciutta a distanza di pochi giorni anche dal bando triennale: ora, quel progetto «ammesso ma non finanziato per carenza di risorse» può mettere seriamente in pericolo la 18° edizione della manifestazione. Un festival la cui programmazione originale e audace fa da sempre rima con ricerca e scoperta. Molto considerato fuori dai confini italiani ma anche unico festival triestino a contare su un'anteprima a Roma al Cinema Trevi della Cineteca Nazionale, con un ruolo prezioso di riscoperta e promozione di pellicole dimenticate finalizzata al loro restauro. Ora "I mille occhi" viene messo in ginocchio proprio nell'anno del varo di nuove partnership - Museo Nazionale del Cinema di Torino in testa - che dire prestigiose è poco. Con il direttore Sergio Grmek Germani cerchiamo di capire qualcosa di più su questi 62 punti che, tecnicamente, hanno assegnato l'ammissibilità ma non sono bastati a garantire la copertura del finanziamento. «Nelle 17 edizioni passate, quindi in tutta la sua storia – spiega – il festival ha sempre avuto, meno i primi due anni, un finanziamento dell'assessorato alla Cultura della Regione, oltre che da altri enti pubblici come il Comune, la Provincia quando c'era, e vari sponsor. Per gli ultimi tre anni è stato attivato per la prima volta un bando triennale 2016-2018 cui abbiamo partecipato ottenendo un finanziamento non altissimo ma onorevole, oscillante tra i 50 e 65mila euro. Abbiamo fatto sempre preventivi reali, su cose che sapevamo di poter realizzare, andando sempre in attivo e quello dava una buona base, cui poi si aggiungevano altre sponsorizzazioni».

«Quest'anno è partita la nuova triennalità. Abbiamo presentato quella domanda, e in via di riserva anche quella annuale redatta con la stessa accuratezza, raccogliendo anche dieci partner di altissimo livello. Vedendo dieci giorni fa che il triennale non ci era stato assegnato, abbiamo creduto che il finanziamento annuale sarebbe stato il minimo: invece non siamo finanziati "per mancanza di risorse"».

Un punteggio di 62 punti che lo pone di solo due misure sotto ai 64, finanziati, dell'associazione che promuove il Festival del Cinema Latino Americano, l'Apclai. Nessuna acredine, però, nelle parole di Germani. «Mi congratulo anzi coi festival che hanno ottenuto i finanziamenti. C'è sempre questa sensazione che aleggia, che siano troppi cinque festival concentrati a Trieste: ma io credo che dovrebbe essere considerato un valore per la città, non un problema».

«Che faremo ora? Meglio un festival azzoppato che inesistente: per cui abbiamo intenzione di proseguire comunque, magari realizzando un programma ridimensionato e impegnandoci a raccogliere altri sostegni – continua il direttore -. Ma in questo vorremmo ci fosse la volontà, da parte dell'ente regionale, di rendersi parte attiva a questo sforzo, impegnandosi a trovare questo finanziamento. Abbiamo un senso di responsabilità verso il pubblico e la rete di collaborazioni del festival sia a Trieste che in regione, sia in Italia che in Europa e credo sia importante per la Regione capire cosa si sta facendo di importante sul territorio. Quindi non chiediamo regalie né finanziamenti a vuoto ma un sostegno convinto in questo senso». —

CINEMA: FESTIVAL DI BERLINO

"La paranza dei bambini" tra violenza e poesia fa sognare l'Orso d'oro

Beatrice Fiorentino

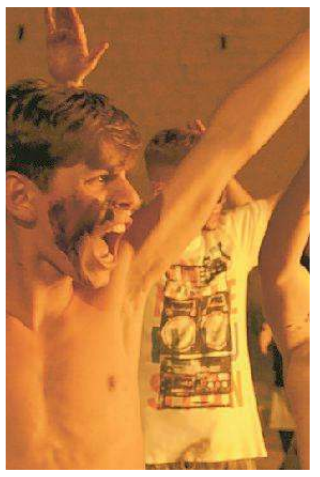

"La paranza dei bambini"

BERLINO. Claudio Giovannesi riaccende le speranze per l'Italia di tornare a conquistare l'Orso d'Oro a Berlino, tre anni dopo la vittoria di Gianfranco Rosi con "Fuocoammare", sette dopo "Cesare deve morire" dei fratelli Taviani. Raccoglie applausi il suo film, "La paranza dei bambini" (in sala da oggi), tratto dal romanzo omonimo di Roberto Saviano, qui anche in veste di sceneggiatore insieme allo stesso Giovannesi e a Massimo Braucci. Bello e commovente, coerente con una poetica autoriale che si sta definendo con tocco sempre più preciso e consapevole. Con i precedenti "Alì ha gli occhi azzurri" e "Fiore", "La paranza dei bambini" sembra quasi andare a formare una trilogia dell'innocenza, laddove lo sguardo di Giovannesi, si posa nuovamente su adolescenze difficili, giovani vite che si muovono sul crinale dell'illegalità osservate con affetto struggente.

Non siamo più nei sobborghi di Roma, ma nella Napoli dei quartieri spagnoli e del Rione Sanità, con bande di ragazzini che, ogni giorno più giovani, si affacciano alla malavita. Come Nicola (prodigioso l'esordiente Francesco Di Napoli, scelto a Rione Traiano in mezzo a altri 4000 coetanei, quasi una versione maschile di Dafne Scoccia in "Fiore") che con la sua banda di amici cerca facili scorciatoie per facili sogni. Eppure, contrariamente a quanto ci si potrebbe aspettare, questo non è un racconto di formazione criminale, ma un racconto di formazione tout court. Che non spinge verso la dimensione tragica dostoevskiana come in "La terra dell'abbastanza" (qui a Berlino un anno fa) o sull'ineluttabilità del destino e un'estetica della violenza che trova le sue coordinate in "Gomorra", il film di Matteo Garrone e la serie (di cui Giovannesi ha diretto alcuni episodi).

Giovannesi riesce anzi nella difficile impresa di destreggiarsi in quegli stessi luoghi, con l'uso degli stessi codici, spostando però il discorso altrove, dalla cronaca alle emozioni, ai legami di amicizia, la lealtà, i desideri, l'amore. Fino a un punto di non ritorno, però. Perché il crimine non lascia scampo. «Volevamo - spiega Giovannesi - che il tema centrale del film fosse la perdita dell'innocenza, una parabola che dall'incoscienza del gioco finisce per sfociare in guerra. È su questo binomio gioco-guerra che il film è costruito. Ma se nel libro la violenza è mediata dalla parola, con le immagini ho dovuto cercare la giusta misura».

«"La paranza dei bambini" non racconta una generazione criminale - aggiunge Saviano - ma una generazione. Per la quale contano i soldi, l'aspetto fisico, i follower. I desideri dei ragazzini dei quartieri popolari non sono diversi da quelli che abitano le grandi città. In fondo vogliono tutti le stesse cose: scarpe, vestiti, motorini, serate in discoteca. La differenza la fanno le pistole, che in questi ambienti sono lo strumento per ottenere tutto, a caro prezzo. Per esempio un'inversione delle aspettative di vita. La situazione a Napoli è peggiorata, la camorra chiede il pizzo ovunque e si riprende i territori. Ai vertici delle organizzazioni ci sono ragazzi giovanissimi, rassegnati all'idea di morire a vent'anni, come accadeva nel Medioevo». —

SPORT

VIA VAI NOLEGGI
Camper, Furgoni e Auto
Via Campi Elisi, 62 – TRIESTE · Tel. 040 0641415
viavaicamper@gmail.com · www.viavaicamper.com

Calcio serie C

La Triestina doma il Sudtirol ma non centra il colpo del ko

Ottima prestazione della squadra ma finisce solo 0-0
Beccaro nella ripresa sciupa l'unica grande occasione

TRIESTINA	0
SUDTIROL	0

Triestina (3-4-2-1): Offredi, Malomo, Codromaz (st 22' Bolis), Lambrughi; Bariti (st 27' Formiconi), Maracchi (st 1' Steffè), Coletti, Frascatore; Beccaro (st 22' Costantino), Procaccio (st 1' Petrella); Granoche. All. Pavanel

Sudtirol (3-5-2): Nardi, Vinetot, Casale, Della Giovanna (st 1' Pasqualdini); Fabbri, Berardocco (st 7' De Rose), Fink, Morosini (st 30' Antezza), Tait; Turchetta (st 30' Mazzocchi), Romero (st 22' De Cenco). All Zanetti

Arbitro: Camplone di Pescara

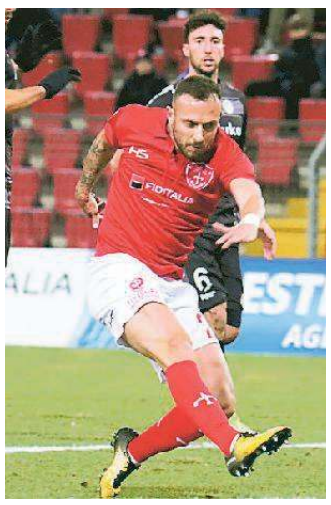

Di Beccaro l'occasione migliore

Ciro Esposito

TRIESTE. Non è stato uno 0-0 di quelli noiosi. Anzi. L'Unione ha giocato una delle migliori partite casalinghe di questa stagione. Ma il Sudtirol, si sapeva, è squadra tosta. Pavanel ha rischiato di giocare quasi a specchio degli avversari con l'azzardo per la prima volta dei tre difensori davanti a Offredi. E la squadra ha risposto molto bene tarpando le ali ai bolzanini e costringendoli a subire. Alla fine dei conti gli alabardati avrebbero meritato di più ma Beccaro nella ripresa ha sprecato una delle poche chance. E quando si sbaglia contro il Sudtirol c'è poco da fare. Resta una prestazione notevole di Lambrughi e compagni e un punto che fa classifica con qualche rammarico per un probabile rigore su Petrella.

E' un match diverso da quello con il Monza. Perché i bolzanini sono una squadra costruita e organizzata per spezzare le trame e ripartire. Gioca con il 3-5-2 solitamente indigesto alle trame dell'Unione. E allora Pavanel risponde con una rivoluzione. Il tecnico decide di far giocare la sua Triestina quasi come gli avversari. E' la prima volta che succede in questa stagione di vedere Bariti esterno destro, è la prima della difesa a tre con Codromaz al fianco di Malomo e Lambrughi con un terzino (Frascatore) a giocare alto. A centrocampo la coppia Maracchi-Coletti è l'unica abitudine mentre Beccaro gioca, partendo da sinistra, in appoggio alle punte Procaccio e con Granoche più avanzato. Zanetti invece va avanti con il suo credo che in due stagioni ha portato risultati lusinghieri. Si affida ai lati alle sgroppate di Fabbri e Tait con il lungagnone Romero e il manovriero Turchetta in prima linea.

L'Unione parte spigliata e dopo 5' il piattone dalla distanza di Maracchi finisce in curva Furlan dopo una buona manobvra corale. Al 10' un ottimo cross di Maracchi di testa trova la testa di Grancohe che arriva in controtempo. Il Sudtirol appare spiazzato dall'approccio della Triestina che lavora molto per vie laterali (e i crosso fioccano) e può contare anche su alcune percussioni di Lambrughi. Fatto sta che gli alabardati chiudono per 30' gli avversari nella loro metà campo. La presenza di Bariti a destra costringe Fabbri a rinunciare alle sue scorribande e questo limita il potenziale offensivo degli uomini di Zanetti. Una Triestina comunque che funziona con un pressing che toglie l'iniziativa al Sudtirol anche se il tanto lavoro non trova sufficiente incisività in area. Così un'ottima Unione non affonda un Sudtirol davvero in grave difficoltà che anzi con una bordata di Fink (44') va vicino alla rete-beffa. Si chiude così una prima frazione interessante e piacevole. Ripartenza con Petrella per Procaccio e Steffè al posto di Maracchi. Nell'assetto non cambia nulla ma è un Sudtirol molto più intraprendente dopo 2' a essere pericoloso con Romero fermato in sicurezza da Offredi. Gli ospiti riescono ad alzare la linea di centrocampo e la propulsione dell'Unione si affievolisce (anche se c'è più di un sospetto un abbraccio in area a Petrella al 15'). Pavanel è pronto a giocarsi la carta Costantino ex di turno assieme a Offredi e Frascatore. Beccaro dà una palla in verticale ma la conclusione di Granoche è messa in angolo. Granoche restituisce la cortesia al 20' ma Beccaro in corsa si mangia un gol fatto. Grande chanche sprecata. Il bomber entra proprio per Beccaro e Bolis per Codromaz con i crampi. Coletti va a fare il centrale difensivo. Gli alabardati riprendono verve. E proprio Coletti ci prova da 25 metri costringendo Nardi a un intervento prodigioso. Ultima staffetta porta in panchina un ottimo e stanco Bariti e in campo Formiconi. Costantino si muove bene e l'Unione insiste con generosità, il Sudtirol si accontenta. Qualche rimpianto in più per la Triestina ma va bene così. —

BY NC ND ALCUNI DIRITTI RISERVATI

LE PAGELLE — CIRO ESPOSITO

Il migliore

7 Lambrughi
Il capitanosi è adattato alla perfezione al modulo a tre creato per l'occasione da Pavanel. Non solo è stato come sempre preciso nelle chiusure ma ha avuto più spazio per dare una mano alla fase offensiva. Da manuale un paio di inserimenti da sinistra nel primo tempo degni di una lunga carriera da terzino.

6,5 Offredi
I suoi ex compagni non l'hanno impegnato molto ma in due occasioni non facili è stato sicuro.

6,5 Malomo
Preciso e tignoso su un avversario fisicamente forte anche nel gioco aereo come Romero.

6,5 Codromaz
Schierato dall'inizio dopo molto tempo ha risposto bene e ha finito prima il match per crampi.

6,5 Bariti
Anche per lui un quasi esordio dall'inizio giocato con grande applicazione e creando non poche difficoltà a Fabbri.

6 Maracchi
Rientrava dopo l'influenza e si è visto che non era al top. Buon contributo poi sostituito

6 Steffè
Entrato per Maracchi ha giocato con la consueta grinta ma senza particolari guizzi..

6,5 Coletti
Come contro il Monza ha dimostrato di essere in crescita dopo un periodo non brillante.

6,5 Frascatore
Bene anche da esterno alto. È un terzino di grande affidabilità e che sa proporsi.

6 Beccaro
Una buona prestazione macchiata dall'errore che avrebbe potuto sbloccare la gara.

6 Procaccio
Meno brillante rispetto a tre giorni fa ma comunque sempre concentrato

7 Granoche
Ha lavorato molto e con intelligenza per la squadra.

6,5 Costantino
Entrato nella ripresa con ottimi movimenti in verticale

6,5 Bolis
Buon impatto e alcune giocate di qualità.

6 Petrella
Alcuni guizzi ma ci si aspettava di più..

Rugby

Comincerà domenica il raduno della nazionale di rugby per il terzo match del Sei Nazioni, domenica 24 con l'Irlanda. Tra le novità, il ritorno di Bisegni e di Tebaldi.

Morto Banks

L'Inghilterra piange Gordon Banks, uno dei più grandi portieri della storia del calcio, morto a 81 anni. Aveva parato tutto, fermando anche l'immenso Pelé.

Formula Uno

La Renault ha svelato nella sede di Enstone la RS19, la monoposto per il Mondiale di F1. Alla guida, il confermato Nico Hulkenberg e la novità Dani Ricciardo, dalla Red Bull.

I giocatori alabardati stremati al termine del vano assalto alla porta altoatesina Fotoservizio Andrea Lasorte

1

2

3

Foto 1: Frascatore ci prova. Foto 2: Procaccio lotta con un avversario. Foto 3: Massimo Pavanel con il tecnico altoatesino Zanetti

CALCIO DONNE

L'Unione pareggia con il Futurosa e mantiene la leadership dell'Elite

TRIESTE. Ancora una tappa sfalsata nei due gironi del campionato femminile di Eccellenza, dato che l'Elite ha sfornato la settima giornata e il girone B era invece alle prese con il quinto turno. Nell'Elite l'Alabarda A di Francesca Ruzic ha fatto scalo a Prata di Pordenone per il big match al vertice con il Futuro Giovani, secondo in classifica a un punto dalle rossoalabardate. Complessivamente le giuliane sono state più manovriere, anche se nella ripresa le padrone di casa hanno provato a farsi vedere di più rispetto alla prima frazione. Il portiere locale Zorzi ha dato una bella mano alle sue compagne così come l'estremo difensore triestino Vecchiato è stato reattivo nel finale di gara. TS/PSM A: Vecchiato, Nemaz, Del Santo, Sandrin, Radikon (51' Bertossi), Giovannini, Gaspari, Dragan, Broili, Tortolo (65' Schiavon), Dimaggio (60' Gaspardis) – Avanzini, Pintus. Gli altri risultati del girone A: Gordige-Proioxis Legnago 2-1, Keralpen Belluno-Virtus Padova 1-2, Sarone/Caneva-Union Villanova 0-5, ha riposato il Villorba. Classifica: Triestina/Polisportiva San Marco A 14; Futuro Giovani 13; Gordige 11; Keralpen Belluno 10; Union Villanova e Virtus Padova 9; Villorba 6; Proioxis Legnago 3; Sarone/Caneva 0. Quanto al concentramento B, l'Unione B, costretta a un rimpasto forzato della formazione, non ha avuto un turno facile al Villaggio del Pescatore, dove si è inchinata (0-5) alla co-capolista Portogruaro delle vivaci Battaiotto e Gallo. Però il risultato finale è troppo punitivo. Nella prima frazione le "mule" se la sono giocata con grinta contro un avversario che ha inizialmente incontrato delle difficoltà e che ha trovato la prima rete solo con un'autorete. Le venete sono uscite con più decisione nella ripresa, quando hanno tenuto il pallino del gioco. Gli altri risultati del girone B: Barcon-Real Montecchio Maggiore 0-8, Maerne-Altivolese Maser 0-4, Primiero-Sport Project 2-3. Classifica: Real Montecchio Maggiore e Portogruaro 13; Altivolese Maser e Sport Project 9; Triestina/Polisportiva San Marco B e Primiero 6; Barcon 3; Maerne 0.

M.LA..

LE PARTITE E TABELLE – SERIE C GIRONE B

Risultati: Giornata 26

AlbinoLeffe - Ternana	2-1
Fano - Teramo	1-0
Fermana - Gubbio	0-1
Imolese - Sambenedettese	0-0
Monza - Vicenza Virtus	2-0
Pordenone - Vis Pesaro	1-0
Ravenna - Giana Erminio	1-1
Rimini - Feralpisalò	1-3
Triestina - Sudtirol	0-0
VirtusVecomp - Renate	0-1

Prossimo turno: 16/02

Sudtirol - Gubbio	ore 14.30
Teramo - Monza	ore 14.30
Ternana - Triestina	ore 14.30
Vis Pesaro - AlbinoLeffe	ore 14.30
Feralpisalò - Ravenna	ore 16.30
Renate - Pordenone	ore 16.30
Vicenza Virtus - Fermana	ore 16.30
Giana Erminio - VirtusVecomp	ore 18.30
Rimini - Imolese	ore 20.30
Sambenedettese - Fano	ore 20.45

Classifica

	SQUADRE	PUNTI	PG	PV	PN	PP	RF	RS	DIFF
01.	PORDENONE	53	26	15	8	3	38	22	16
02.	TRIESTINA	44	26	12	9	5	37	23	14
03.	FERALPISALÒ	43	26	12	7	7	32	27	5
04.	IMOLESE	42	26	10	12	4	33	21	12
05.	SUDTIROL	39	26	9	12	5	29	20	9
06.	RAVENNA	39	26	10	9	7	28	26	2
07.	MONZA	39	26	10	9	7	26	24	2
08.	FERMANA	36	26	10	6	10	16	21	-5
09.	VICENZA VIRTUS	35	26	8	11	7	30	28	2
10.	VIS PESARO	33	26	8	9	9	23	20	3
11.	SAMBENEDETTESE	33	25	7	12	6	23	22	1
12.	TERNANA	32	24	8	8	8	33	27	6
13.	GUBBIO	32	26	7	11	8	24	23	1
14.	RENATE	30	26	7	9	10	18	22	-4
15.	TERAMO	27	26	6	9	11	22	30	-8
16.	FANO	27	26	6	9	11	14	23	-9
17.	RIMINI	27	25	6	9	10	20	31	-11
18.	GIANA ERMINIO	25	26	4	13	9	23	34	-11
19.	ALBINOLEFFE	22	26	3	13	10	18	26	-8
20.	VIRTUSVECOMP	21	26	6	3	17	23	40	-17

BASKET SERIE A

"Aperitivo" con Cittadini «L'Alma merita fiducia Potrei fermarmi a Trieste»

Il lungo ospite della puntata su www.ilpiccolo.it. «Non importa quanto gioco, so che sono pronto e negli allenamenti non mollo»

Raffaele Baldini

TRIESTE. La nuova puntata di "Aperitivo sotto canestro", il magazine dedicato al basket sul sito de Il Piccolo www.ilpiccolo.it, si cautela sotto le plance con la presenza di Alessandro Cittadini. Il lungo dell'Alma è uomo di spessore in grado di parlare a tutto tondo della pallacanestro italiana.

Non si può che cominciare naturalmente dalla prova di maturità fallita dai biancorossi contro Varese all'Allianz Dome. «È vero e ci dispiace aver mancato l'appuntamento con la vittoria, soprattutto davanti al nostro pubblico, ma diamo i meriti anche all'avversaria. Una partita di assoluto livello. Non conosco il "career-high" di Ferrero però penso che abbia fornito una prestazione sopra i livelli consueti».

La difesa triestina però ha agevolato questa serata balistica. Questioni di tempi difensivi sbagliati o di scelta tattica che non ha pagato? «Penso che ci siano tanti piccoli aspetti che fanno la differenza nella metà campo di fatica, dal timing all'aggressività, ma di certo noi abbiamo avuto gli stessi dettami tattici che ci hanno fatto vincere a Brescia, quindi…».

Partendo da lontano, l'ultima vincente squadra a "trazione difensiva" è stata il Limoges di Maljkovic nel 1992-93 (Campione d'Europa contro la Benetton Treviso *ndr*.), poi la legge Bosman e l'americanizzazione del nostro massimo campionato; da quel momento la sensazione è che gli stranieri siano inclini soprattutto a cercare prestazioni offensive importanti, in quanto specchietto per le allodole di grandi club europei: «Io penso che a certi livelli se non difendi, o difendi poco, non vieni scelto. Ci può stare che qualcuno si metta in mostra dal punto di vista realizzativo, poi però i conti tornano e nessun Messina, Obradovic di turno sarebbe disposto a tenere un giocatore monodimensionale».

I lunghi di ruolo ormai sono una riserva indiana, un giocatore con 96 presenze in azzurro vede qualche giovane in rampa di lancio? «Non ci ho mai pensato, oltre al fatto che sono pochi. Quello però che dico è che bisogna investire negli italiani, allenarli come si deve avendo pazienza per un percorso di maturazione che è diverso da quello degli esterni».

Il ruolo del "Citta" nella squadra di quest'anno è sempre stato chiaro: quinto lungo e uomo d'esperienza pronto ad entrare e dar minuti di qualità. Ruolo che sta stretto vivendolo da dentro? «No, sinceramente volevo stare a Trieste e volevo fare la serie A. Il coach e la società sono stati chiari con me e mi ritaglio lo spazio che mi è concesso, senza mai indietreggiare di un centimetro negli allenamenti».

Cosa farà da grande? «Da una parte sto acquisendo il patentino di allenatore, dall'altra seguo un corso per dirigente sportivo. Non so quale sarà la mia strada, intanto allargo il raggio d'azione per trovarmi pronto». Possibile scelta di vita sarà rimanere a Trieste? «Ci stiamo pensando. Io e mia moglie ci troviamo benissimo in città, i figli sono inseriti (due anche nelle fila del Basketrieste) e alla mia età sono un po' stanco di girare come una trottola per lo stivale». —

BY NC ND ALCUNI DIRITTI RISERVATI

Alessandro Cittadini nella **redazione de Il Piccolo** Foto Lasorte

BASKET

Gianmarco Pozzecco durante la presentazione

Pozzecco si presenta: «Sassari mi ha cercato ed ero già sull'aereo Sono un sentimentale»

SASSARI. «La trattativa non è mai neanche esistita perché chiedendomi dove fossi gli ho risposto immediatamente che ero su un aereo per Sassari…». Così Gianmarco Pozzecco si è presentato nella prima conferenza stampa da tecnico della Dinamo Banco di Sardegna. «Sono estremamente contento di entrare a far parte di questa famiglia perché è una cosa a cui penso da tempo, ho avuto l'opportunità di dirlo anche recentemente», ha spiegato l'ex azzurro. «Io sono sentimentale, forse un po' troppo, sono molto emotivo e questo traspare in campo e mi porta a esagerare. Mi piace svolgere la mia professione dove penso di poter star bene, e questo è un posto magico e sono felice», ha proseguito. «In un momento in cui la pallacanestro italiana sta vivendo delle difficoltà, con società in sofferenza, Sassari è una mosca bianca perché è una società sana. Questo credo sia un valore aggiunto e deve essere motivo di orgoglio per voi sassaresi».

Tra i temi toccati da Pozzecco, le prime impressioni sulla squadra e gli obiettivi stagionali, con l'imminente sfida con Venezia in programma venerdì con i quarti di finale di Coppa Italia. «Al mattino mi sono presentato alla squadra, conoscevo quasi tutti i giocatori anche se non di persona perché essendo un uomo di pallacanestro anche in questi anni ho sempre continuato, da Formentera, a seguire il basket e portare avanti la mia grande passione. Adesso l'impatto sulla squadra è importante soprattutto dal punto di vista umano, l'ho fatto raccontandogli la mia vita, la mia carriera, provando a trasmettergli la mia passione». «Sono focalizzato - ha aggiunto - su quello che sarà il mio futuro: la nostra è una squadra forte, che può dire la sua. Cercherò di far capire a tutti che nello sport di oggi non è facile vincere sempre e proverò a trasmettere l'insegnamento che mi diede una volta Carlo Recalcati dicendomi che bisogna saper perdere. Che non significa accettare la sconfitta, ma farne tesoro». —

SCI: MONDIALI

Storica Della Mea: bronzo per un'atleta della regione

ARE. L'Italia ha vinto la medaglia di bronzo nel Team Event ai Mondiali di sci alpino in svolgimento ad Are in Svezia.

Il quartetto azzurro ha battuto la Germania 3-1 nella finale per il terzo posto. Si tratta della prima medaglia per l'Italia in questo format.

Avanti per 2-0 grazie a Lara Della Mea a Simon Maurberger, la squadra azzurra ha perso con Irene Curtoni il terzo duello. In quello decisivo, il tedesco Strasser è stato squalificato per forcata e il punto è stato assegnato ad Alex Vinatzer. L'Italia, vittoriosa sulla Finlandia (3-1) negli ottavi e sulla Norvegia (3-1) nei quarti, si era arresa in semifinale all'Austria: dopo il 2-2, il calcolo dei tempi favoriva i nostri rivali, risultati migliori per 29 centesimi. La medaglia d'oro è andata alla Svizzera, vittoriosa nella finale sull'Austria.

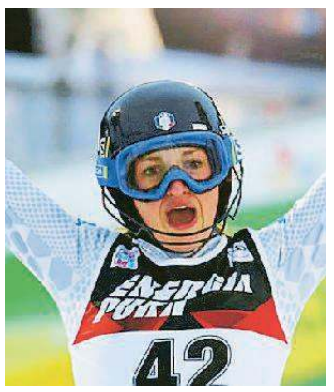

Lara Della Mea

Per lo sci regionale è comunque una medaglia storica grazie alla tarvisiana Della Mea. Finora infatti nessun atleta del Friuli Venezia Giulia era riuscito a salire sul podio di un campionato mondiale di sci alpino. —

CALCIO CHAMPIONS LEAGUE

Doppietta di Zaniolo la Roma piega il Porto

Il talento giallorosso decide l'andata degli ottavi
Il Psg di Buffon e Verratti fa l'impresa all'Old Trafford

ROMA	2
PORTO	1

Marcatori: nel st 25' e 31' Zaniolo, 34' Adrian Lopez.

Roma (4-1-4-1): Mirante, Florenzi, Manolas, Fazio, Kolarov, De Rossi, Zaniolo (42' st Santon), Cristante, Pellegrini (38' st Nzonzi), El Shaarawy (45' st Kluivert) Dzeko . All.: Di Francesco.

Porto (4-4-2): Casillas, Eder Militao, Felipe, Pepe, Telles, Otavio (39' st Hernani), Danilo, Herrera, Brahimi (23' Adrian Lopez), Fernando (30' st André Pereira), Tiquinho Soares. All.: Sergio Conceicao.

Arbitro: Makkelie (Olanda).

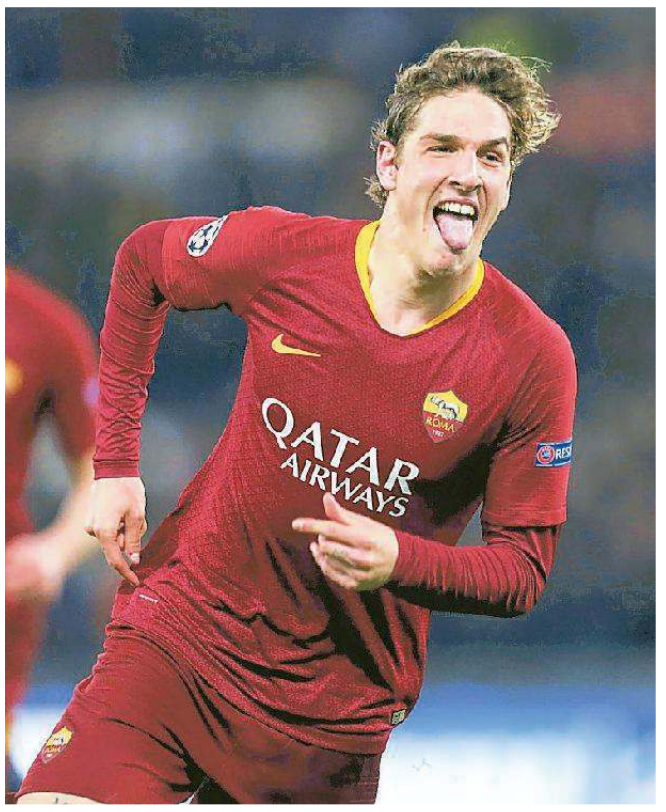

L'esultanza di Zaniolo autore di una doppietta

ROMA. Va ai giallorossi il primo atto degli ottavi di Champions Lague.

La Roma, sul proprio terreno supera il Porto 2-1 e guarda con speranza al match di ritorno previsto il 6 marzo anche se la rete di Lopez sul 2 a 0 per i giallorossi rovina parzialmente la festa.

I romani giocano aggressivi col tridente Zaniolo, Dzeko, El Shaarawy ma i primi minuti sono di studio e il possesso palla è a favore dei lusitani. Un po' alla volta tuttavia sono i giallorossi a conquistare campo e a farsi avanti ma senza costruire nitide occasioni da gol. La prima arriva al 37': Fazio lancia in area Dzeko che controlla, salta un uomo e calcia di destro ma colpisce il palo. Il primo tempo finisce così sul risultato di 0 a 0.

Nella ripresa è il Porto ad andare vicino al vantaggio. Sull'angolo dalla sinistra di Telles, Danilo colpisce di testa e sfiora il palo alla sinistra di Mirante. Roma vicina al gol al 22'. Cristante serve Pelegrini il cui sinistro rasoterra è bloccato in tuffo da Casillas.

Due minuti dopo la pressione giallorossa si concretizza: Zaniolo trova la porta e Roma in vantaggio. In azione l'intero tridente: El Shaarawy centra per Dzeko che allarga per Zaniolo che controlla e infila Casillas.

Sei minuti dopo il raddoppio della Roma ancora ad opera di Zaniolo che ribadisce in rete dopo un palo centrato da Dzeko. Al 79' il Porto però accorcia le distanze con Adrian Lopez.

«Zaniolo diventerà un campione, non solo secondo me ma secondo tutti. Ha una esuberanza fisica incredibile per la sua età». Parola di Daniele De Rossi.

Nell'altro incontro della serata il Paris Saint Germain di Buffon vince in casa del Manchester United per 2 a 0. A segno nella ripresa Kimpembe all'8' e di Mbappè al 15'. —

BY NC ND ALCUNI DIRITTI RISERVATI

PALLAMANO

Alabarda tra due fuochi: Coppa e la rincorsa al quarto posto

Definito il programma delle Final Eight a Chiarbola nel primo week-end di marzo I biancorossi dovranno vedersela contro il solido Cassano Magnago

Lorenzo Gatto

TRIESTE. Chiarbola si prepara per le final eight di Coppa Italia, manifestazione che si terrà a Trieste da venerdì 1 a domenica 3 marzo. Otto squadre qualificate, le migliori in classifica al termine del girone d'andata, un quadro decisamente competitivo per quella che sarà una vera e propria caccia al Pressano. Trentini detentori del titolo e in questo particolare momento della stagione forse la squadra più in forma del campionato.

PROGRAMMA

Quarti di finale ricchi di fascino, si parte venerdì 1 marzo alle 14 con il derby pugliese tra Conversano e Junior Fasano. Alle 16 in campo Pressano e Fondi, dalle 18 si affronteranno Bolzano e Bressanone. Gran finale, alle 20, con la sfida tra Alabarda e Cassano Magnago. Sabato 2 marzo spazio alle semifinali in programma alle 17 (in campo la vincente di Conversano.Fasano contro la vincente di Trieste-Cassano Magnago) e alle 19. Domenica alle 14.30 finale per il terzo posto, dalle 17 la finalissima. Quarti di finale e semifinali saranno trasmesse in live streaming su Pallamano Tv

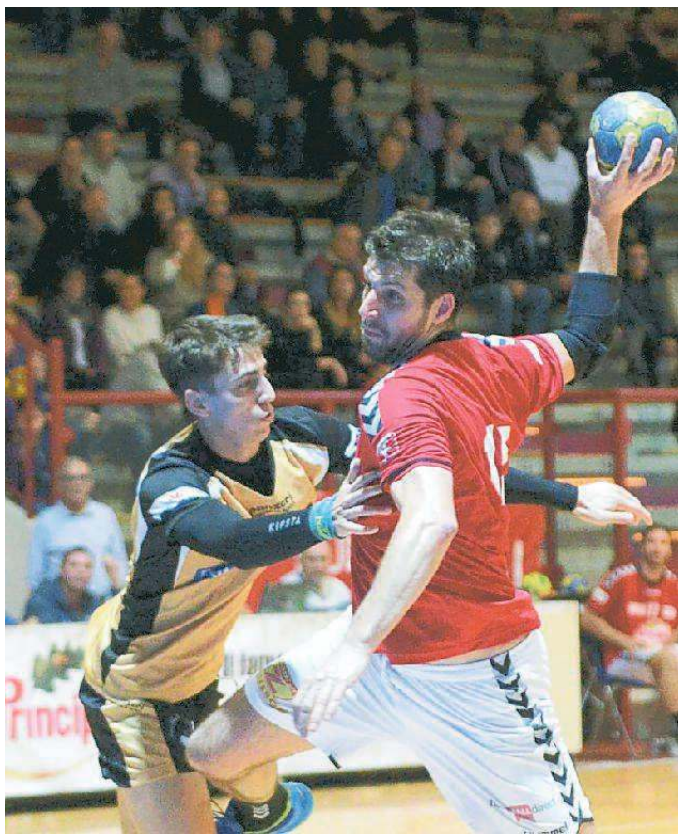

Marco Visintin, capitano dell'Alabarda

In campionato Trieste ritorna a sperare Sabato in casa ospita il Gaeta

mentre per la finale è prevista la diretta su Sportitalia (canale 60 del Digitale Terrestre o canale 225 della piattaforma Sky).

CAMPIONATO

Pesante passo falso di Cassano Magnago nell'ultimo turno di regular season. La formazione lombarda perde a Fasano e riapre le porte dei play-off ai campioni d'Italia. Torna in corsa anche l'Alabarda Trieste: i cinque punti che separano i biancorossi dal quarto posto non sono pochi ma lo scontro diretto ancora da giocare tiene aperto ogni discorso. In vetta non sbagliano Bolzano, Pressano e Conversano. Bolzano fatica ma passa sul campo di Gaeta, Conversano passeggia contro Cingoli, Pressano sfrutta l'effetto palaLavis e regola Siena. In coda successi preziosi per Cologne e Merano, due vittorie che regalano ossigeno in ottica salvezza. Cologne riscatta la sconfitta di Trieste e piega Fondi, Merano soffre in un combattutissimo derby con il Bressanone ma alla fine si impone 22-21. Prossimo turno per Trieste in casa, sabato sul parquet di Chiarbola alle 18.30, contro il Gaeta. Risultati: Mfoods Carburex Gaeta-Bolzano 19-21, Conversano-Cingoli 35-18, Pressano-Ego Siena 31-23, Bologna United-Alabarda Trieste 25-30, Metelli Cologne- Banca Popolare di Fondi 28-22, Acqua & Sapone Fasano-Cassano Magnago 28-22, Alperia Merano-Bressanone 22-21. Classifica: Bolzano 31, Pressano 27, Conversano 25, Cassano Magnago 22, Acqua & Sapone Fasano 19, Alabarda Trieste 17, Ego Siena 15, Bressanone, Alperia Merano 14, Metelli Cologne, Banca Popolare di Fondi 13, Mfoods Carburex Gaeta, Cingoli 10, Bologna United 6. —

BY NC ND ALCUNI DIRITTI RISERVATI

BASKET SERIE D

Andrea Gregori, coach Santos

Breg scatenato espugna anche Cervignano Santos terzo

Guido Roberti

TRIESTE. Una vittoria che vale una seria ipoteca al primo posto nel girone, la posizione più ambita in vista dei play-off, dove spesso e volentieri il fattore campo può risultare determinante nelle sfide in serie. Il Breg passa anche a Cervignano 67-62, pone quattro punti di distacco sui friulani (come fossero sei grazie al doppio vantaggio negli scontri diretti) e in forza di un partita in più da disputare da qui alla fine. Breg avanti per tutto l'incontro, in doppia cifra all'intervallo ma agganciato a quota 60 nello scorcio finale. La squadra di Juric non ha perso lucidità e ha ritrovato lo spunto decisivo per i due punti (Crotta 15).

Al terzo posto si installa il Santos vittorioso a domicilio sul campo della Pallacanestro Trieste B (72-69). La squadra di Andrea Gregori ha potuto saggiare i grandi miglioramenti dei giovani biancorossi ma a prevalere è stata l'esperienza bianconera. Lo vittoria a Cormons dell'andata al momento vale un ambito terzo posto.

In grande spolvero il Kontovel, quinto in classifica e vittorioso sul campo della matricola Gradisca (67-36). Avvio perfetto dei carsolini, merito di una difesa graffiante che concede ai padroni di casa solamente 3 punti a fronte dei 13 realizzati. Partita ipotecata sul +23 dell'intervallo e portata a casa con un dominio su tutta la linea nonostante assenze pesanti nel reparto lunghi (Cicogna 20).

Il Cus si prende due punti di spessore a Monte Cengio con il successo sull'Alba Cormons 89-79, grazie ad un finale arrembante con le bombe di Gallocchio (18) e i punti di Castellarin.

Successo prezioso dell'Interclub, al secondo squillo di fila. Nel match salvezza contro il San Vito (Dolcetti 18), i biancoblu di Gregori trascinati dall'estro offensivo di Tonut (17) e dalla prova dei lunghi Rakic e Sodomaco, si impongono 57-50. Pm-Grado 83-51.

Classifica: Breg 30; Cervignano 26; Santos, Alba 22; Kontovel 20; Basket 4 Trieste, Cus 18; Pm 16; Interclub 10; Gradisca, Pall Ts B 8; Grado 4; San Vito 2. —

BY NC ND ALCUNI DIRITTI RISERVATI

CALCIO AMATORI A 11

A secco Inter San Sergio Muglia Fortitudo e San Luigi

TRIESTE. Sedicesima giornata di campionato (quinta di ritorno) in serie A1 e dodicesima (terza della seconda fase) in A2 tra gli Amatori a 11. Nella massima categoria altre lacrime amare per lo Staranzano battuto 5-0 dal Brugnera. Un palo sul 2-0 non aiuta i bisiachi a riaprire la gara, a segno per gli avversari Alampi (3) e Matescu (2). Basaldella-Ancona Due 1-2, Cerneglons-Orlanda 2-2, Deportivo-Torean 0-1, Valvasone-Barazzetto 1-0, a riposo Warriors. Classifica: Orlanda e Cerneglons 36; Torean 34; Deportivo 27; Valvasone 24; Brugnera 20; Barazzetto 18; Ancona Due 13; Basaldella 11; Warriors 6; Staranzano 1.

Nella seconda lega federale il Pieris consolida la vetta superando l'Inter San Sergio 3-1 a Begliano. Una gara con diverse occasioni - tra cui un rigore calciato fuori dagli ospiti - e i padroni di casa colpiscono con Russi (tiro deviato dal triestino Fiore) e con Altobelli due volte, momentaneo 2-1 di Polese. Stop di misura per le altre due triestine. Il Muglia Fortitudo macina più gioco a San Martino al Tagliamento ma il Tagliamento è cinico in contropiede e così la spunta 2-1. Sconfitti a bersaglio al 92' con Dagnino dagli undici metri dopo essere stati puniti da Davide Re (45') e Marosa (91'). Il San Luigi è più pericoloso sotto-porta ma dalla mira sfalsata - penalty parato - e pertanto si arrende 1-2 (p.t. 1-1) in via Felluga al concreto Orgnano. Padroni di casa a segno per primi con Tegas. A 10' dalla fine, già sotto nel punteggio, una doppia ammonizione lascia in dieci i sanluigini, castigati da Duccio e Zuliani. Lovaria-Remanzacco 3-3, Udine United Rizzi Cormor-Chiopris Viscone 1-1. Classifica: Tagliamento e Pieris 24; Muglia Fortitudo 21; Udine United Rizzi Cormor 20; San Luigi 16; Chiopris Viscone 14; Remanzacco 12; Orgnano e Inter San Sergio 11; Lovaria 10. —

M.L.

CALCIO GIOVANILE

Servigen Pulcini al "Santa" e al Ts&Fvg Academy

TRIESTE. Il settimo Trofeo Servigen a cura del Trieste Calcio ha sfornato le sue sentenze nei due raggruppamenti dei Pulcini mentre gli Esordienti sanciranno i loro verdetti sabato pomeriggio. Tra i Pulcini del secondo anno (classe 2008) gli ultimi incontri sono stati Ts&Fvg Football Academy-Roianese 5-1 e San Luigi-Costalunga 8-3. La vittoria finale è andata alla Ts&Fvg Fa, a quota 9 in classifica davanti a Roianese (6), San Luigi (3) e Costalunga 0. Tra i Pulcini misti (nati nel 2009) Trieste Calcio-Roianese 6-7 e S.Andrea S.Vito-S.Luigi 12-1. A fare festa è stato il "Santa" con 7 punti; Trieste Calcio e Roianese 4, S.Luigi 1. Tra gli Esordienti ritiro del Kras a torneo in corso: è stata decisa la sconfitta a tavolino per 0-3 in tutte le partite dei carsolini per non inficiare la regolarità della kermesse. Nell'ultimo turno ne ha beneficiato il S.Luigi. Ts&Fvg Fa-Roianese si è conclusa 1-7. La classifica: Roianese e San Luigi 12, Ts&Fvg Fa 6, S.Andrea 5, Muglia e Kras 0. —

M.L.

MERCOLEDÌ SPORT

Calcio: si recupera Domio-Vesna in Prima Prende quota il Transfrontaliero Under 15 Basket: in B femminile Sgt riceve Sarcedo

CALCIO Prima Categoria girone C recuperi: Domio-Vesna (20.30, Mattonaia), Ufm-Maranese (20.30, via Boito). Juniores regionali recuperi: Kras-San Giovanni (20, Repen), Ronchi-Zaule (19, Vermegliano). Juniores provinciali recuperi della seconda giornata di ritorno del girone C: Pieris-Cgs (15), Muglia Fortitudo-Isonzo San Pier (15, Domio), Serenissima Pradamano-Sevegliano/Fauglis (15). Allievi regionali: Kras-Trieste Calcio (20, campo militare di Opicina). Allievi provinciali Gorizia recupero della seconda giornata di ritorno: Sangiorgina-Fiumicello (18.30, Castions di Strada). Giovanissimi provinciali Gorizia recupero della seconda giornata di ritorno: Sistiana B-Mariano (15, Visogliano). Amichevole: alle 15.30, in via Cosulich a Monfalcone, rappresentativa regionale Fvg Juniores-Tabor Sesana. Torneo transfrontaliero Under 15 prima giornata Gorizia alle ore 18: Aris S.Polo Monfalcone-Bilje, Fiumicello-Gorica, Fo.Re. Turriaco-Adria Gorica, Primorje Vipava-Ism Gradisca, Isontina-Vipava Primorje. Torneo transfrontaliero Under 15 Trieste seconda giornata: Sistiana-Capodistria B (18, Visogliano), Jadran Zeleznicar-Kras (17), Jadran Dekani-Trieste Calcio (18), Capodistria A-Ts&Fvg Football Academy (17). Incontro informativo: alle 20 nella sede dell'Aquileia "La formazione del giovane calciatore". Juniores regionali posticipo quarta giornata di ritorno: Risanese-Pro Cervignano (19.30).

VOLLEY Serie D femminile: Csi Volley-Stella (20.30).

BASKET Under 18 maschile Gold: Collinare-Sport Fisio Hub (18.30). U18 m. Silver: Romans-Sport System (20.45, Cormons). U16 m. Eccellenza: Ubc-Don Bosco (19). Under 15 m. Eccellenza: Libertas Trieste-Gsa Apu Udine (19.30). U15 m. Silver: Jadran-Azzurra (19, Ervatti Prosecco), Kulturni Dom-Gradisca (18.30, Kulturni Dom), Barcolana-Falconstar Monfalcone (19.45, Addobbati), Cormons-Pall.Feletto (19.15, Romans). Scoiattoli m.: Alba Cormons-Dinamo Go rosso (16.30). Serie B femminile: Sgt-Sarcedo (20.30, Allianz Dome). U18 f.: Futurosa Ts rossa-Fogliano (19.45, Da Vinci), Interclub Muggia-Libertas Sporting Basket School B (21, Aquilinia), Monfalcone-Futurosa Ts blu (19.30, pal. B Marcon). Under 16 f.: Libertas Sporting B-Libertas Ts (18.30). Esordienti femmine: Tigrotte 2007-Futurosa rossa (18.15, via Besenghi).

Scelti per voi

aggiornamenti su www.tvzap.it

La porta rossa
RAI 2, ORE 21.20
Jonas nega alla polizia di sapere chi gli abbia sparato, ma alla sua ex fidanzata Silvia rivela di essere convinto sia stato Rambelli, l'assassino di Cagliostro (**Lino Guanciale**), che, nel frattempo, assiste al parto di Anna (**Gabriella Pession**).

Ajax - Real Madrid
RAI 1, ORE 20.30
Due squadre storiche del calcio europeo, Ajax e Real Madrid, si affrontano nell'andata degli ottavi di finale di Champions League. Tra le stelle in campo, **Gareth Bale**.

Chi l'ha visto?
RAI 3, ORE 21.15
Diciassette anni di attesa, ma una mamma lotta ancora. È così per Concetta, la madre di Tania Greco, una bella ragazza scomparsa a Catania. **Federica Sciarelli** ce ne parla.

#CR4: la repubblica delle donne
RETE 4, ORE 21.25
Ultimo appuntamento con lo show condotto da **Piero Chiambretti**. Tanti gli ospiti anche stasera, tra i quali Morgan e la soprano Katia Ricciarelli.

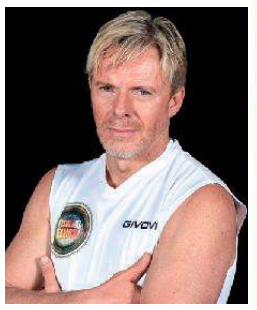

L'isola dei famosi
CANALE 5, ORE 21.20
Nuova puntata del reality, con Alessia Marcuzzi che accoglie l'eliminata Grecia Colmenares. In nomination Yuri Rambaldi, **Kaspar Capparoni** e Sarah Altobello.

RAI 1

- 6.00 RaiNews24
- 6.30 Tg1
- 6.40 Previsioni sulla viabilità Cciss Viaggiare informati
- 6.45 UnoMattina Attualità
- 9.55 Tg1
- 10.00 Storie italiane Attualità
- 11.30 La prova del cuoco Cooking Show
- 13.30 Telegiornale
- 14.00 Vieni da me Talk Show
- 15.40 Il paradiso delle signore Daily Serie Tv
- 16.30 Tg1
- 16.40 Tg1 Economia Rubrica
- 16.50 La vita in diretta Attualità
- 18.45 L'eredità Quiz
- 20.00 Telegiornale
- 20.30 Calcio: Ajax - Real Madrid Ottavi di finale di andata Uefa Champions League
- 23.00 Magazine Champions League Rubrica di sport
- 23.45 Porta a porta Attualità
- 1.20 Tg1 - Notte
- 1.55 Cinematografo Rubrica
- 2.25 Movie Mag Rubrica
- 2.50 Le avventure di Laura Storm Serie Tv

RAI 2

- 6.00 Legàmi Telenovela
- 7.05 Heartland Serie Tv
- 7.45 Sea Patrol Serie Tv
- 8.30 Tg2
- 8.40 Madam Secretary Serie Tv
- 9.25 Sereno variabile 40 anni insieme Rubrica
- 10.00 Tg2 Italia Rubrica
- 11.00 Rai Tg Sport - Giorno
- 11.10 I fatti vostri Varietà
- 13.00 Tg2 Giorno
- 14.00 Detto fatto Tutorial Tv
- 16.45 Apri e Vinci Game Show
- 17.15 Castle Serie Tv
- 18.00 Rai Parlamento Telegiornale Rubrica
- 18.10 Tg2 Flash L.I.S.
- 18.15 Tg2
- 18.30 Rai Tg Sport Sera
- 18.50 Hawaii Five-0 Serie Tv
- 19.40 NCIS Serie Tv
- 20.30 Tg2 20.30
- 21.05 Lol :-) Sitcom
- 21.20 La porta rossa Serie Tv
- 23.25 Tg2 Punto di vista Attualità
- 23.50 Rogue - Il solitario Film azione ('07)
- 1.30 Blue Bloods Serie Tv
- 2.10 Piloti Sitcom

RAI 3

- 8.00 Agorà Attualità
- 10.00 Mi manda Raitre Attualità
- 10.40 Tutta salute Rubrica
- 11.20 Spaziolibero Rubrica
- 11.30 Chi l'ha visto? 11.30
- 12.00 Tg3
- 12.25 Tg3 Fuori Tg Attualità
- 12.45 Quante storie Rubrica
- 13.15 Passato e Presente
- 14.00 Tg Regione
- 14.20 Tg3
- 14.50 TGR Leonardo Rubrica
- 15.05 TGR Piazza Affari
- 15.10 Tg3 LIS
- 15.15 Rai Parlamento Telegiornale Rubrica
- 15.20 Non ho l'età Attualità
- 15.40 Aspettando Geo Doc.
- 17.00 Geo Rubrica
- 19.00 Tg3
- 19.30 Tg Regione
- 20.00 Blob Videoframmenti
- 20.25 Nuovi Eroi Attualità
- 20.45 Un posto al sole Soap Opera
- 21.15 Chi l'ha visto? Attualità
- 24.00 Tg3 Linea notte Attualità
- 1.05 Rai Parlamento Magazine
- 1.15 L'Italia della Repubblica

RETE 4

- 6.10 Fuori dal coro Attualità
- 7.00 Lucio Dalla punto e basta Musicale
- 7.15 Supercar Serie Tv
- 8.20 Monk Serie Tv
- 9.15 Un detective in corsia Serie Tv
- 11.20 Ricette all'italiana Rubrica
- 12.00 Tg4 - Telegiornale
- 12.30 Ricette all'italiana Rubrica
- 13.00 La signora in giallo Serie Tv
- 14.00 Lo sportello di Forum Court Show
- 15.30 Hamburg Distretto 21 Serie Tv
- 16.40 La vita a modo mio Film commedia ('94)
- 18.50 Tg4 - Telegiornale
- 19.30 Fuori dal coro Attualità
- 19.50 Tempesta d'amore Telenovela
- 20.30 Stasera Italia Attualità
- 21.25 #CR4: la repubblica delle donne Show
- 0.10 Piccole luci Real Tv
- 0.50 Come eravamo negli anni '80 Documenti
- 2.00 Tg4 Night News

CANALE 5

- 6.00 Prima pagina Tg5
- 7.55 Traffico
- 8.00 Tg5 Mattina
- 8.45 Mattino Cinque Attualità
- 10.55 Tg5 - Ore 10
- 11.00 Forum Court Show
- 13.00 Tg5
- 13.40 Beautiful Soap Opera
- 14.10 Una vita Telenovela
- 14.45 Uomini e donne People Show
- 16.10 L'isola dei famosi Real Tv
- 16.20 Amici Real Tv
- 16.30 Il segreto Telenovela
- 17.10 Pomeriggio Cinque Attualità
- 18.45 Avanti un altro! Quiz
- 20.00 Tg5
- 20.40 Striscia la notizia La voce dell'inconsistenza Tg Satirico
- 21.20 L'isola dei famosi Reality Show
- 0.50 Tg5
- 1.20 Striscia la notizia La voce dell'inconsistenza Tg Satirico
- 2.00 Uomini e donne People Show

ITALIA 1

- 8.00 Piccoli problemi di cuore Cartoni
- 8.25 Chicago Fire Serie Tv
- 9.20 Chicago P.D. Serie Tv
- 10.20 Law & Order: Unità speciale Serie Tv
- 12.10 L'isola dei famosi Real Tv
- 12.25 Studio Aperto
- 13.00 Sport Mediaset Rubrica
- 13.45 I Simpson Cartoni
- 15.00 The Big Bang Theory Sitcom
- 16.00 The Goldbergs Sitcom
- 16.30 Due uomini e mezzo Sitcom
- 17.25 La vita secondo Jim Sitcom
- 18.20 Love Snack Sitcom
- 18.30 Studio Aperto
- 19.00 Sport Mediaset Rubrica
- 19.25 L'isola dei famosi Real Tv
- 19.45 CSI New York Serie Tv
- 20.35 CSI Serie Tv
- 21.25 Il mistero dei Templari Film avventura ('04)
- 24.00 Lucifer Serie Tv
- 1.45 Grimm Serie Tv
- 2.35 Studio Aperto La giornata

LA 7

- 6.00 Meteo / Traffico Oroscopo
- 7.00 Omnibus News Attualità
- 7.30 Tg La7
- 7.55 Omnibus Meteo Rubrica
- 8.00 Omnibus dibattito Attualità
- 9.40 Coffee Break Attualità
- 11.00 L'aria che tira Rubrica
- 13.30 Tg La7
- 14.15 Tagadà Attualità
- 16.15 The District Serie Tv "Il vero terrorista" "Una strana malattia"
- 18.00 Joséphine, ange gardien Serie Tv "Abbandonata dal mondo"
- 20.00 Tg La7
- 20.35 Otto e mezzo Attualità Conduce Lilli Gruber
- 21.15 Caccia a Ottobre Rosso Film azione ('90)
- 23.45 Tg La7
- 23.55 Otto e mezzo Attualità
- 0.35 L'aria che tira Rubrica
- 3.00 Tagadà Attualità
- 5.00 Omnibus dibattito Attualità

TV8

- 14.15 Passato rubato (1ª Tv) Film Tv drammatico ('18)
- 16.00 Vacanza d'amore Film Tv sentimentale ('16)
- 17.45 Vite da copertina Doc.
- 18.30 Pupi e fornelli
- 19.30 Cuochi d'Italia
- 20.30 Guess My Age - Indovina l'età Game Show
- 21.30 Un amore a 5 stelle Film commedia ('02)
- 23.30 Italia's Got Talent Talent Show

NOVE

- 10.00 Torbidi delitti Real Crime
- 14.00 Il lato oscuro dell'amore
- 16.00 Disappeared Real Crime
- 17.00 Airport Security
- 18.30 Unti e bisunti DocuReality
- 19.30 È uno sporco lavoro
- 20.20 Boom! Game Show
- 21.25 Mine vaganti Film commedia ('10)
- 23.30 Come quando fuori piove Show
- 0.35 Airport Security Spagna

20

- 10.40 Chicago Fire Serie Tv
- 11.30 The Big Bang Theory Sitcom
- 12.20 The Following Serie Tv
- 14.05 The Mentalist Serie Tv
- 15.55 Psych Serie Tv
- 17.35 The Flash Serie Tv
- 19.20 Chicago Fire Serie Tv
- 20.15 The Big Bang Theory Sitcom
- 21.00 Romeo deve morire Film azione ('00)
- 23.20 Mr. Robot Serie Tv
- 0.15 Limitless Film thriller ('11)

RAI 4

- 11.15 Flashpoint Serie Tv
- 12.40 Cold Case Serie Tv
- 14.10 Il trono di spade Serie Tv
- 15.10 Vikings Serie Tv
- 16.00 Senza traccia Serie Tv
- 17.30 Flashpoint Serie Tv
- 19.00 Vikings Serie Tv
- 19.50 Il trono di spade Serie Tv
- 20.55 Just for Laughs Sketch Comedy
- 21.20 Scorpion Serie Tv
- 22.50 Millennium - Uomini che odiano le donne Film thriller ('11)

IRIS

- 10.45 Mimì metallurgico ferito nell'onore Film grott. ('72)
- 13.05 I bandoleros della dodicesima ora Film ('73)
- 15.10 Il ragazzo del pony express Film commedia ('86)
- 17.10 Marinai in coperta Film
- 19.15 Renegade Serie Tv
- 20.05 Walker Texas Ranger Serie Tv
- 21.00 Elizabeth - The Golden Age Film storico ('07)
- 23.25 Gli abbracci spezzati Film drammatico ('09)

RAI 5

- 15.35 Prossima fermata, America Rubrica di cultura
- 16.35 Sartre e Camus Gli esistenzialisti Doc.
- 17.30 Live@home: N.E.R.D.
- 17.55 Live@home: Lumineers
- 18.25 Rai News - Giorno
- 18.30 Museo Italia Rubrica
- 19.20 Picasso - Una vita Doc.
- 20.15 Prossima fermata, America Rubrica di cultura
- 21.15 History of Jazz - Ossigeno da ascoltare Doc.
- 22.45 Live@home: Duffy

RAI MOVIE

- 11.55 Piedone a Hong Kong Film commedia ('75)
- 13.55 I professionisti Film ('66)
- 16.00 Valanga Film avv. ('78)
- 17.30 Cavalcarono insieme Film western ('61)
- 19.25 Come perdere una moglie e... trovare un'amante... Film commedia ('78)
- 21.10 I segreti di Osage County Film drammatico ('13)
- 23.10 Movie Mag Rubrica
- 23.35 Io, Daniel Blake Film drammatico ('16)

RAI PREMIUM

- 11.55 Un medico in famiglia 9 Miniserie
- 13.55 Provaci ancora Prof! 2 Miniserie
- 15.40 La signora del West Serie Tv
- 17.25 Il maresciallo Rocca 3 Miniserie
- 19.25 Non dirlo al mio capo Serie Tv
- 21.20 Isabel Serie Tv
- 23.30 Purché finisca bene L'amore, il sole e le altre stelle Film Tv ('18)

CIELO

- 13.00 Buying & Selling
- 14.00 MasterChef Italia 3
- 16.15 Fratelli in affari
- 17.00 Buying & Selling
- 17.45 Tiny House - Piccole case per vivere in grande
- 18.15 Love it or List it - Prendere o lasciare Vancouver
- 19.15 Affari al buio DocuReality
- 20.15 Affari di famiglia
- 21.15 Los Angeles di fuoco (1ª Tv) Film azione ('18)
- 23.00 Il dio serpente Film erotico ('70)

PARAMOUNT

- 6.10 Giudice Amy Serie Tv
- 9.30 Le sorelle McLeod Serie Tv
- 11.10 La casa nella prateria Serie Tv
- 13.10 L'amore è complicato Film drammatico ('16)
- 15.10 Padre Brown Serie Tv
- 17.10 Giudice Amy Serie Tv
- 20.10 I Jefferson Sitcom
- 21.10 One Day Film sentimentale ('11)
- 23.00 Dimmi quando Film commedia ('14)
- 1.00 Zodiac Film thriller ('07)

TV2000

- 15.20 Siamo noi Attualità
- 16.00 Terra nostra Telenovela
- 17.30 Il diario di papa Francesco
- 18.00 Rosario da Lourdes
- 18.30 Tg 2000
- 19.00 Attenti al lupo Attualità
- 19.30 New Farmers Rubrica
- 20.00 Rosario a Maria che scioglie i nodi Religione
- 20.30 Tg 2000 / Tg Tg
- 21.05 Beati voi - Dieci comandamenti Religione
- 23.00 Effetto notte Rubrica
- 23.45 Retroscena

LA7 D

- 6.10 The Dr. Oz Show
- 8.50 I menù di Benedetta
- 12.50 Cuochi e fiamme Game Show
- 13.55 Grey's Anatomy Serie Tv
- 16.25 Private Practice Serie Tv
- 18.15 Tg La7
- 18.25 I menù di Benedetta Cooking Show
- 20.25 Cuochi e fiamme Game Show
- 21.30 Body of Proof Serie Tv
- 0.05 Il banchetto di nozze Film commedia ('92)

LA 5

- 9.50 Beautiful Soap Opera
- 10.15 Una vita Telenovela
- 10.50 Il segreto Telenovela
- 12.00 Gym Me Rubrica
- 12.05 L'isola dei famosi Extended Edition Real Tv
- 16.00 The O.C. Serie Tv
- 17.55 Dr. House Medical Division Serie Tv
- 19.45 Uomini e donne People Show
- 21.15 Come un uragano Film sentimentale ('08)
- 23.15 Uomini e donne

REAL TIME

- 11.30 Il boss delle cerimonie
- 12.40 Il salone delle meraviglie
- 13.50 Amici di Maria De Filippi
- 14.50 Cake Star - Pasticcerie in sfida Cooking Show
- 16.15 Quattro matrimoni USA
- 18.10 Cortesie per gli ospiti
- 21.10 Body Bizarre Real Tv
- 0.05 Malattie misteriose DocuReality
- 2.50 ER: storie incredibili DocuReality
- 4.40 Non sapevo di essere incinta Real Tv

GIALLO

- 7.35 Agente speciale Sue Thomas Serie Tv
- 10.35 Missing Serie Tv
- 12.35 L'ispettore Barnaby Serie Tv
- 14.35 I misteri di Brokenwood Serie Tv
- 16.30 L'ispettore Barnaby Serie Tv
- 18.25 Law & Order Serie Tv
- 21.10 Tatort - Scena del crimine Serie Tv
- 23.00 Vera Serie Tv
- 0.55 Torbidi delitti Real Crime

TOP CRIME

- 6.15 Monk Serie Tv
- 8.05 Law & Order: Unità speciale Serie Tv
- 9.45 Rizzoli & Isles Serie Tv
- 11.40 Bones Serie Tv
- 13.35 Chicago P.D. Serie Tv
- 14.30 Monk Serie Tv
- 16.20 Rizzoli & Isles Serie Tv
- 18.15 Bones Serie Tv
- 20.15 Chicago P.D. Serie Tv
- 21.10 The Mentalist Serie Tv
- 22.50 Chicago P.D. Serie Tv
- 0.35 Law & Order: Unità speciale Serie Tv

DMAX

- 6.00 Marchio di fabbrica Doc.
- 6.55 Giustizia selvaggia
- 8.45 Tesori tra i ghiacci Doc.
- 10.35 Nudi e crudi XL
- 13.35 Dual Survival Real Tv
- 15.30 Swords: pesca in alto mare DocuReality
- 17.30 Ai confini della civiltà
- 19.30 Oro degli abissi: inverno DocuReality
- 21.25 Nudi e crudi Real Tv
- 22.20 Lost: svaniti nel nulla Doc.
- 23.15 Top 10: sfida alla Scienza
- 0.10 Deadliest Catch

RAI3 BIS

21.20: La programmazione regionale propone il programma "Robotics: tra arte e robotica" di Piero Pieri e, a seguire, la seconda parte di "Trieste Science & The City - Genetica di Frontiera".

RADIO RAI PER IL FVG

7.18: Gr FVG al termine Onda verde regionale; **11.05:** Presentazione programmi; **11.09:** Trasmissioni in lingua friulana; **11.20:** Obiettivo Friuli: nel borgo di Zamir e ad Aiello; **12.30:** Gr FVG; **13.29:** Giovani e comunicazione: L'amore dall'antichità ai giorni nostri: cosa si conserva e cosa va perduto nell'epoca dei social; **14.10:** Rock Revolution; **15.00:** Gr FVG; **15.15:** Trasmissioni in lingua friulana; **18.30:** Gr FVG.
Programmi per gli italiani in Istria. 15.45: Gr FVG; **16.00:** Sconfinamenti: appuntamento con l'Unione Italiana.
Programmi in lingua slovena. 6.58: Apertura; **6.59:** Segnale orario; **7:** Gr mattino; Buongiorno; **7.30:** Fiaba del mattino; Calendarietto; **7.50:** Lettura programmi; **8:** Notiziario e cronaca regionale; **8.10:** Onde radioattive; **10:** Notiziario; **10.10:** Incontri; Music box; **11:** Studio D; **12.59:** Segnale orario; **13:** Gr; lettura programmi; **13.25:** Musica locale; **14:** Notiziario e cronaca regionale; **14.10:** Dalla lavagna al computer... Un po' diversamente; **Music box; 15:** Onda giovane; **17:** Notiziario e cronaca regionale; Music box; **17.30:** Libro aperto: Widad Tamimi: Le rose del vento - 3.a pt; Music box; **18:** Music magazine; Music box; **18.59:** Segnale orario; **19:** Gr della sera; Lettura programmi; Musica leggera slovena; **19.35:** Chiusura.

RADIO

RADIO 1

- 18.05 Italia sotto inchiesta
- 19.30 Zapping Radio 1
- 20.55 Ascolta si fa sera
- 21.05 Zona Cesarini
- 23.05 Radio1 Night Club
- 23.30 Tra poco in edicola

RADIO 2

- 17.35 610 (sei uno zero)
- 18.00 Caterpillar
- 20.05 Decanter
- 21.00 Back2Back
- 22.30 Pascal
- 23.35 Me Anziano YouTuberS

RADIO 3

- 19.00 Hollywood Party
- 19.50 Radio3 Suite - Panorama
- 20.00 Il Cartellone. Musiche di A. Bruckner
- 22.45 Radio3 Suite
- 24.00 Battiti

DEEJAY

- 15.30 Tropical Pizza
- 17.00 Pinocchio
- 19.00 Il Rosario della Sera
- 20.00 Top Five
- 21.00 Say Waaad
- 22.00 Deejay on the Road

CAPITAL

- 14.00 Capital House
- 16.00 Non c'è Duo senza te
- 20.00 Vibe
- 21.00 Whatever
- 22.00 Dodici79
- 23.00 Parole note

M20

- 17.15 Controtendance
- 18.00 Sport News
- 18.05 Mario & the City
- 20.00 Happy Music
- 20.05 M20 Party
- 22.00 Waves

SKY-PREMIUM

SKY CINEMA

- 21.00 The Debt Collector Film Sky Cinema Uno
- 21.15 Come un gatto in Tangenziale Film Sky Cinema Hits
- 21.00 Brice contro Brice Film Sky Cinema Comedy
- 21.00 Operazione Spy Sitter Film Sky Cinema Family

PREMIUM CINEMA

- 21.15 Insieme per forza Film Cinema
- 21.15 Cattivi vicini 2 Film Cinema Comedy
- 21.15 The Jackal Film Cinema Energy
- 21.15 Tutto può succedere Film Cinema Emotion

SKYUNO

- 15.35 Alessandro Borghese 4 ristoranti estate
- 16.35 Matrimonio a prima vista Australia DocuReality
- 17.35 MasterChef Australia
- 19.35 MasterChef Magazine
- 20.15 Alessandro Borghese 4 ristoranti estate
- 21.15 Bruno Barbieri - 4 Hotel Real Tv
- 22.25 MasterChef Italia

PREMIUM ACTION

- 13.50 Containment Serie Tv
- 14.40 The Tomorrow People
- 16.15 The Vampire Diaries
- 17.05 The Last Ship Serie Tv
- 17.55 Fringe Serie Tv
- 18.50 Legends of Tomorrow
- 19.35 The 100 Serie Tv
- 20.25 The Originals Serie Tv
- 21.15 Agent X Serie Tv
- 22.05 Grimm Serie Tv

SKY ATLANTIC

- 13.00 The Bridge - La serie originale Serie Tv
- 15.05 Black Sails Serie Tv
- 17.10 I Tudors Serie Tv
- 18.15 Gomorra - La serie Serie Tv
- 20.10 Dexter Serie Tv
- 21.15 Room 104 Serie Tv
- 22.55 Strike Back Serie Tv
- 0.45 Tin Star Recap Rubrica
- 1.05 Gomorra - La serie

PREMIUM CRIME

- 16.00 The Closer Serie Tv
- 16.50 Cold Case Serie Tv
- 17.40 Animal Kingdom Serie Tv
- 18.40 Blindspot Serie Tv
- 19.30 Shades of Blue Serie Tv
- 20.20 Hannibal Serie Tv
- 21.15 Law & Order True Crime: The Menendez Murders Serie Tv

TV LOCALI

TELEQUATTRO

- 06.00 Il notiziario
- 06.30 le ricette di Giorgia
- 07.00 Sveglia Trieste !
- 12.30 Borgo Italia (2018) - doc.
- 13.05 Rotocalco Adnkronos
- 13.20 Il notiziario ore 13.20
- 13.40 Qua la zampa - Speciale adozioni
- 13.45 Qui studio a voi stadio - tg
- 17.00 Borgo Italia (2018) - doc.
- 17.40 Il notiziario - Meridiano
- 18.00 Trieste in diretta
- 19.05 Macete
- 19.30 Il notiziario ore 19.30
- 20.05 Musa tv
- 20.15 L'alpino
- 20.30 Il notiziario
- 21.00 Qui studio a voi stadio
- 23.00 Qui studio a voi stadio
- 23.00 Il notiziario
- 23.30 Film: Desideri nel sole
- 01.10 Il notiziario
- 01.40 Trieste in diretta

CAPODISTRIA

- 06.00 Infocanale
- 14.00 TV transfrontaliera tg r F.v.g.
- 14.20 Tech princess
- 14.25 Meridiani
- 15.25 Petrarca
- 15.55 Tg events.it
- 16.10 Una vita una storia
- 17.10 Tuttoggi giovani
- 18.00 Programma in lingua slovena
- 18.35 Vreme
- 18.40 Primorska kronika
- 19.00 Tuttoggi I edizione
- 19.25 Tg sport
- 19.30 Ciak junior
- 20.00 Alpe Adria
- 20.30 Trieste photo days 2018
- 21.00 Tuttoggi
- 21.15 I geni della grotta Chauvet
- 22.05 Tech princess
- 22.10 Ora musica
- 22.25 Shaker
- 23.10 Artevisione magazine

Il Meteo

Previsioni meteo a cura dell'Osmer

sereno | poco nuvoloso | variabile | nuvoloso | coperto | sole-nebbia | pioggia debole | pioggia moderata | pioggia abbondante | pioggia intensa | pioggia molto intensa | temporale | neve debole | neve moderata | neve abbondante | nebbia | foschia | brezza | vento moderato | vento forte | vento molto forte

OGGI IN FVG

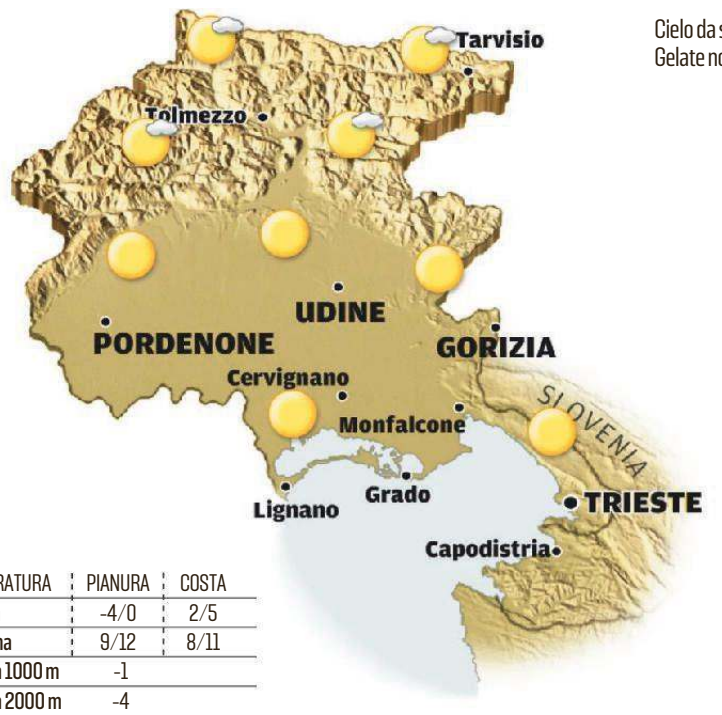

Cielo da sereno a poco nuvoloso. Gelate notturne in pianura.

TEMPERATURA	PIANURA	COSTA
minima	-4/0	2/5
massima	9/12	8/11
media a 1000 m	-1	
media a 2000 m	-4	

DOMANI IN FVG

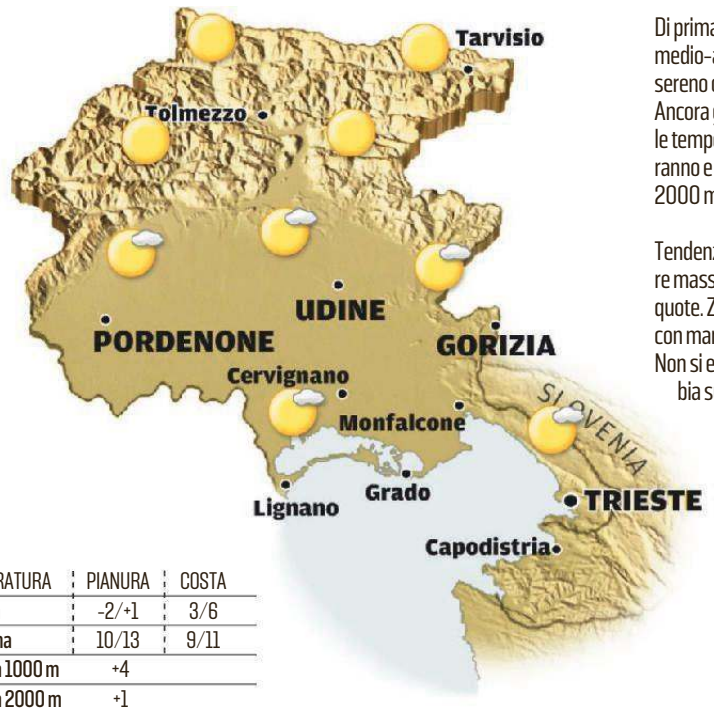

Di prima mattina possibile nuvolosità medio-alta su pianura e costa, poi sereno o poco nuvoloso ovunque. Ancora gelate notturne in pianura ma le temperature massime aumenteranno e lo zero termico salirà oltre i 2000 m.

Tendenza: Cielo sereno e temperature massime diurne miti a tutte le quote. Zero termico oltre i 2500 m con marcate inversioni nelle valli. Non si esclude qualche banco di nebbia sulla bassa pianura.

TEMPERATURA	PIANURA	COSTA
minima	-2/+1	3/6
massima	10/13	9/11
media a 1000 m	+4	
media a 2000 m	+1	

OGGI IN ITALIA

OGGI

Nord: Tempo stabile su tutte le regioni con cieli prevalentemente sereni ovunque.
Centro: Prevalente cielo sereni, temporanea variabilità sull'Abruzzo ma senza fenomeni.
Sud: Instabile su Adriatico e fascia ionica con nevicate fino quote di collina. Poco nuvoloso altrove.

DOMANI

Nord: L'alta pressione ancora ben salda su tutte le regioni rinnova condizioni di cieli sereni, al più velati su tutti i settori.
Centro: Bel tempo con cieli sereni o poco nuvolosi per qualche blanda velatura.
Sud: Tempo più stabile, qualche annuvolamento irregolare solo su Adriatico e ionio.

DOMANI IN ITALIA

TEMPERATURE IN REGIONE

CITTÀ	MIN	MAX	UMIDITÀ	VENTO	CITTÀ	MIN	MAX	UMIDITÀ	VENTO
Trieste	4,2	11,0	79%	22 km/h	Pordenone	-0,8	9,9	80%	20 km/h
Monfalcone	2,1	8,8	84%	21 km/h	Tarvisio	-6,3	5,8	88%	10 km/h
Gorizia	1,5	11,1	82%	25 km/h	Lignano	4,2	9,7	99%	21 km/h
Udine	-0,4	9,2	90%	17 km/h	Gemona	-2,4	10,1	67%	25 km/h
Grado	4,3	7,8	90%	14 km/h	Piancavallo	-3,8	3,4	36%	40 km/h
Cervignano	0,3	12,1	89%	17 km/h	Forni di Sopra	1,8	7,2	28%	71 km/h

EUROPA

CITTÀ	MIN	MAX
Amsterdam	4	10
Atene	7	15
Barcellona	11	15
Belgrado	1	6
Berlino	1	6
Bruxelles	2	9
Budapest	1	5
Copenaghen	3	5
Francoforte	1	8
Ginevra	1	9
Klagenfurt	-4	8
Lisbona	8	18
Londra	5	11
Lubiana	-1	6
Madrid	4	15
Mosca	0	2
Parigi	3	9
Praga	-1	2
Salisburgo	-2	2
Stoccolma	-3	1
Varsavia	-2	2
Vienna	1	4
Zagabria	2	8

ITALIA

CITTÀ	MIN	MAX
Ancona	6	9
Aosta	3	13
Bari	9	11
Bologna	6	11
Bolzano	3	13
Cagliari	6	17
Catania	9	14
Firenze	1	13
Genova	8	16
L'Aquila	2	5
Messina	10	13
Milano	5	16
Napoli	7	12
Palermo	10	12
Perugia	6	11
Pescara	6	10
R. Calabria	8	13
Roma	5	14
Taranto	8	12
Torino	0	14
Treviso	-1	12
Venezia	1	9
Verona	2	13

IL MARE

a cura dell'Istituto statale superiore Nautico di Trieste

CITTÀ	STATO	GRADI	VENTO	MAREA
Trieste	Quasi calmo	9,0	5 Nodi O	alta 17.30 (+58)/bassa 20.41 (-42)
Monfalcone	Calmo	8,9	2 Nodi ONO	alta 17.35 (+58)/bassa 20.46 (-42)
Grado	Calmo	8,7	1 Nodi O	alta 17.55 (+58)/bassa 21.06 (-38)
Pirano	Calmo	9,2	2 Nodi NNO	alta 17.25 (+58)/bassa 20.36 (-42)

IL CRUCIVERBA

Le soluzioni si riferiscono al cruciverba odierno

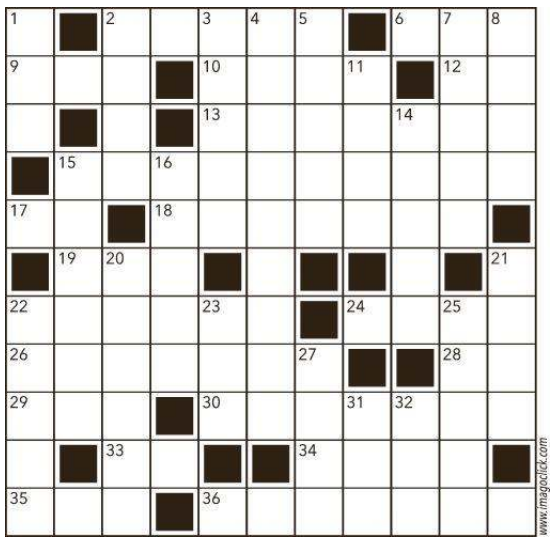

ORIZZONTALI **2.** Suono emesso da un animale - **6.** Precede molti cognomi scozzesi - **9.** A favore - **10.** Cittadina nei pressi di Latina - **12.** Preposizione semplice che indica appartenenza - **13.** Sostanza colorante artificiale di colore tra il giallo e il rosso - **15.** Lavora al circo - **17.** Fine dei moti - **18.** Il peccato non mortale - **19.** Treno ad alta velocità (sigla) - **22.** Lo è un'ipotesi confermata - **24.** Un quadrupede domestico - **26.** Nel frattempo - **28.** In mezzo alla cova - **29.** Cortile antistante a una casa colonica - **30.** Prestante, atletico - **33.** Sulla scacchiera è il più... pigro - **34.** Gracidano nello stagno - **35.** Divisioni del tempo che hanno inizio da un importante evento storico - **36.** La vetta più alta della Terra.

VERTICALI **1.** Insetti che bottinano - **2.** Li va cercando il candidato alle elezioni - **3.** Cittadina calabrese diventata famosa per i Bronzi - **4.** Criticati in modo radicale - **5.** Seguono gli scritti - **7.** Intentare un procedimento giudiziario - **8.** In altre parole - **11.** Cetaceo che vive nel Rio delle Amazzoni - **14.** Stanza piccola e disadorna per monaci - **15.** Zingari di origine spagnola - **16.** Evidente, chiara - **20.** La tavola su cui si celebra la messa nelle chiese cattoliche - **21.** Imbianca le strade d'inverno - **22.** Strada alberata - **23.** Acido desossiribonucleico (sigla) - **25.** Taccuino per appunti con fogli staccabili - **27.** Recipiente di pelle animale - **31.** Il fiume che bagna Berna - **32.** Nord nord est.

EFFETTUA IN TUTTA EUROPA servizi di TRASPORTO, TRASLOCO E SGOMBERO di mobili e oggetti di valore

TLT SERVIZI SRLS

VIA CABOTO 23,
TRIESTE
TEL. 040 064 3101
CELL. 392 375 9640 - 3319164803
info@tltservizi.it

IL PICCOLO
fondato nel 1881

Direttore responsabile: **Enrico Grazioli** Vicedirettore: **Alberto Bollis**
Ufficio centrale e Attualità: **Alessio Radossi** (responsabile), **Maurizio Cattaruzza;** Cronaca di Trieste e Regione: **Maddalena Rebecca;** Cronaca di Gorizia e Monfalcone: **Pietro Comelli;** Cultura e spettacoli: **Arianna Boria;** Sport: **Roberto Degrassi**

GEDI NEWS NETWORK S.p.A.
CONSIGLIO DI AMMINISTRAZIONE:
Presidente: **Luigi Vanetti**
Amministratore Delegato e Direttore Generale: **Marco Moroni**
Consigliere preposto alla divisione Nord-Est: **Fabiano Begal**
Consiglieri: **Gabriele Aquistapace, Fabiano Begal, Lorenzo Bertoli, Pierangelo Calegari, Roberto Moro, Maurizio Scanavino, Raffaele Serrao**

Quotidiani Locali
GEDI Gruppo Editoriale Spa
Direttore editoriale: **Maurizio Molinari**
ViceDirettore Editoriale: **Andrea Filippi**

Abbonamenti: c/c postale 22810303 - ITALIA: con preselezione e consegna decentrata agli uffici P.T.: (7 numeri settimanali) annuo € 290, sei mesi € 155, tre mesi € 81, un mese € 32; (sei numeri settimanali) annuo € 252, sei mesi € 136, tre mesi € 75, un mese € 28; (cinque numeri settimanali) annuo € 214, sei mesi € 115, tre mesi € 63.
Estero: tariffa uguale a ITALIA più spese recapito - Arretrati doppio del prezzo di copertina (max 5 anni).
Poste Italiane S.p.A. - Spedizione in abbonamento postale - D.L. 353/2003 (conv. in L. 27/02/2004 n. 46) art. 1, comma 1, DCB Trieste.
Prezzi: Italia € 1,40, Slovenia € 1,40, Croazia KN 10,4.
Il Piccolo Tribunale di Trieste n. 629 dell' 1.3.1983

Direzione, Redazione, Amministrazione e Tipografia
34121 Trieste, via Mazzini 14
Telefono 040/3733.111
Internet: http://www.ilpiccolo.it
Stampa: GEDI Printing S.p.A.
V.le della Navigazione Interna, 40
35129 Padova
Pubblicità: A. Manzoni&C. S.p.A.
34121 Trieste, via Mazzini 12
tel. 040/6728311, fax 040/366046
La tiratura del 12 febbraio 2019
è stata di 21.587 copie.
Certificato ADS n. 8578 del 18.12.2018
Codice ISSN online TS 2499-1619
Codice ISSN online GO 2499-1627
Responsabile trattamento dati (D.LGS. 30-6-2003 N. 196) ENRICO GRAZIOLI

Oroscopo

ARIETE 21/3 - 20/4
Anche oggi dovreste riuscire ad organizzarvi con molto ordine. Avete però la tendenza ad agitarvi troppo, ad avere fretta. Incontri molto positivi con gli amici. Colloqui.

TORO 21/4 - 20/5
La calma è la virtù dei forti. Non perdete le staffe per cose che possono essere risolte facilmente. Disponibilità nel rapporto sentimentale e fantasia nell'amore. Un invito.

GEMELLI 21/5 - 21/6
Potete contare su influssi molto positivi. Contrattempi in mattinata, tutti facilmente superabili. Vi sentite in grado di portare avanti fino in fondo le vostre idee. Buon senso.

CANCRO 22/6 - 22/7
Soltanto se vi saprete organizzare bene potrete avere ragione nella battaglia che dovrete condurre con il tempo per tutta il giorno. Un po' di stanchezza nelle ore della sera.

LEONE 23/7 - 23/8
La buona posizione degli astri vi aiuterà a superare eventuali malintesi sul piano affettivo, vi farà inoltre agire con più cordialità e generosità. Tutto bene con chi amate.

VERGINE 24/8 - 22/9
Non sottovalutate un nuovo sentimento che sentirete nascere dentro di voi. Potrebbe essere il grande amore, che attendete da tempo. Più fiducia nel futuro.

BILANCIA 23/9 - 22/10
Oggi dovreste sentirvi più a vostro agio. Situazione sentimentale meglio corrisposta. Buone idee per i progetti che volete realizzare, forse anche un discreto passo in avanti.

SCORPIONE 23/10 - 22/11
Se avete un rapporto sentimentale consolidato avvertirete un calo di entusiasmo e di passione. Le stelle vi consigliano di parlarne con il partner e di non chiudervi in voi stessi.

SAGITTARIO 23/11 - 21/12
Gli eventuali problemi sentimentali li dovete risolvere secondo l'intuito e la vostra sensibilità. Non chiedete consigli ad amici o familiari. In serata troverete il giusto equilibrio.

CAPRICORNO 22/12 - 20/1
Le previsioni parlano di una giornata sentimentalmente tranquilla, ma questo non significa che vi dobbiate annoiare in compagnia di chi amate. Sappiate rilassarvi.

ACQUARIO 21/1 - 19/2
Siate cauti nell'accettare inviti, assicuratevi di non incontrare persone che vi sono sgradite. Vi occorre molto riposo: non affaticatevi e non pensate al lavoro che vi attende.

PESCI 20/2 - 20/3
Un gesto di generosità potrebbe essere la soluzione giusta per uscire da una situazione delicata e controversa. Prima di fare un programma per la sera parlatene con chi amate.

16° COMPLEANNO TORRI

SABATO 23 FEBBRAIO dalle 16.00

LA MILLEFOGLIE PIÙ GRANDE DEL MONDO

GUINNESS WORLD RECORDS | OFFICIAL ATTEMPT

LA CARSOLINA REALIZZATA DA

Bom Bom PASTICCERIA

IN COMPAGNIA DI

MACETE

E PER I PIÙ PICCOLI TRUCCABIMBI e LABORATORI di CARNEVALE

In collaborazione con TESS CONSULTING & ORGANIZING

www.facebook.com/torrideuropa

WiFi GRATUITA AL 3° LIVELLO

TORRI d'EUROPA

shopping spettacolo emozioni

www.torrideuropa.com

Orari di apertura Ipermercato e Galleria commerciale:
da Lunedì a Sabato dalle 9.00 alle 20.30 - **Domenica** dalle 10.00 alle 20.30
Trieste, via Svevo e via D'Alviano - infoline 040 637448

ipercoop · Happy Fun Family · game 7 ATHLETICS · i'm lovin' it · MediaWorld · OVS · PAULANER MÜNCHEN · PIAZZA ITALIA · pittarello.com PITTARELLO · THESPACE CINEMA